



LEICA SL2

Anleitung



VORWORT

Sehr geehrte Kundin, sehr geehrter Kunde,
wir wünschen Ihnen viel Freude und Erfolg beim Fotografieren mit Ihrer neuen Leica SL2. Damit Sie den Leistungsumfang Ihrer Kamera vollständig nutzen können, lesen Sie bitte zunächst diese Anleitung. Alle Informationen rund um die Leica SL2 finden Sie jederzeit unter <https://sl2.leica-camera.com>.

Ihre Leica Camera AG

LIEFERUMFANG

Bevor Sie Ihre Kamera in Betrieb nehmen, überprüfen Sie bitte die mitgelieferten Zubehörteile auf Vollständigkeit.

- Leica SL2
- Lithium-Ionen-Akku Leica BP-SCL4
- Ladegerät Leica BC-SCL4, inkl. Netzkabel (US, EU)
- Kamera-Bajonettdeckel
- Tragriemen
- Kurzanleitung
- CE-Beileger
- Beileger Creative Cloud
- Prüfzertifikat

Änderungen in Konstruktion und Ausführung vorbehalten.

ERSATZTEILE/ZUBEHÖR

Einzelheiten zum aktuellen, umfangreichen Ersatzteile-/Zubehörsortiment für Ihre Kamera bekommen Sie beim Leica Customer Care oder auf der Homepage der Leica Camera AG:

<https://leica-camera.com/de-DE/fotografie/accessoires>

Es darf ausschließlich das in dieser Anleitung bzw. das von der Leica Camera AG aufgeführte und beschriebene Zubehör (Akku, Ladegerät, Netzstecker, Netzkabel etc.) mit der Kamera verwendet werden. Nutzen Sie diese Zubehörteile ausschließlich für dieses Produkt. Fremdzubehör kann zu Fehlfunktionen führen bzw. unter Umständen Schäden verursachen.

Bitte lesen Sie vor der Inbetriebnahme Ihrer Kamera zunächst die Kapitel „Rechtliche Hinweise“, „Sicherheitshinweise“ und „Allgemeine Hinweise“, um Schäden am Produkt zu vermeiden und möglichen Verletzungen und Risiken vorzubeugen.



URheberRECHTLICHE HINWEISE

- Beachten Sie bitte sorgfältig die Urhebergesetze. Die Aufnahme und Veröffentlichung von Medien, die zuvor selbst aufgenommen wurden, z. B. Bänder, CDs oder anderes veröffentlichtes oder gesendetes Material, kann Urhebergesetze verletzen. Dies trifft genauso auf die gesamte mitgelieferte Software zu.
- Bezüglich der Nutzung der mit dieser Kamera erstellten Videos gilt: Dieses Produkt ist Gegenstand der AVC Patent Portfolio Lizenz und für die persönliche Nutzung durch einen Endverbraucher bestimmt. Zulässig sind auch diejenigen Nutzungsarten, für die der Endverbraucher keine Vergütung erhält, z. B. (i) für eine Codierung nach dem AVC-Standard („AVC-Video“) und/oder (ii) für eine Decodierung eines AVC-Videos, das nach dem AVC-Standard von einem Endverbraucher im Rahmen einer persönlichen Nutzung codiert wurde und/oder das der private Endverbraucher von dem Anbieter erhalten hat, der seinerseits eine Lizenz zum Anbieten von AVC-Videos erworben hat. Für alle anderen Nutzungen sind weder ausdrückliche noch stillschweigende Lizenzen erteilt. Alle anderen Nutzungen, insbesondere das Anbieten von AVC-Videos gegen Entgelt, können den Abschluss einer gesonderten Lizenzvereinbarung mit MPEG LA, L.L.C. erforderlich machen. Weitere Informationen können Sie von MPEG LA, L.L.C. unter www.mpeg-la.com erhalten.
- Die Bezeichnungen „SD“, „SDHC“, „SDXC“ und „microSDHC“ sowie die dazugehörigen Logos sind eingetragene Markenzeichen von SD-3C, LLC.

URheberRECHT

Alle Rechte vorbehalten.

Alle Texte, Bilder, Grafiken unterliegen dem Urheberrecht und anderen Gesetzen zum Schutz geistigen Eigentums. Sie dürfen weder für Handelszwecke oder zur Weitergabe kopiert, noch verändert oder verwendet werden.

TECHNISCHE DATEN

Nach Redaktionsschluss können sich Änderungen bei Produkten und Leistungen ergeben haben. Konstruktions- oder Formänderungen, Abweichungen im Farbton sowie Änderungen des Liefer- oder Leistungsumfangs seitens des Herstellers bleiben während der Lieferzeit vorbehalten, sofern die Änderungen oder Abweichungen unter Berücksichtigung der Interessen der Leica Camera AG für den Kunden zumutbar sind. Insoweit behält sich die Leica Camera AG das Recht auf Änderungen ebenso wie das Recht auf Irrtümer vor. Die Abbildungen können auch Zubehör, Sonderausstattungen oder sonstige Umfänge enthalten, die nicht zum serienmäßigen Liefer- oder Leistungsumfang gehören. Einzelne Seiten können auch Typen und Leistungen enthalten, die in einzelnen Ländern nicht angeboten werden.

MARKEN UND LOGOS

Die im Dokument verwendeten Marken und Logos sind geschützte Warenzeichen. Es ist nicht gestattet, diese Marken oder Logos ohne vorherige Zustimmung der Leica Camera AG zu nutzen.

LIZENZRECHTE

Die Leica Camera AG möchte Ihnen eine innovative und informative Dokumentation bieten. Aufgrund der kreativen Gestaltung wird aber um Verständnis dafür gebeten, dass die Leica Camera AG ihr geistiges Eigentum, einschließlich Patente, Handelsmarken und Urheberrechte, schützen muss und diese Dokumentationen keinerlei Lizenzrechte an dem geistigen Eigentum der Leica Camera AG gewähren.

REGULATORISCHE HINWEISE

Das Produktionsdatum Ihrer Kamera finden Sie auf den Aufklebern in der Garantiekarte bzw. auf der Verpackung.
Die Schreibweise ist Jahr/Monat/Tag.

LÄNDERBEZOGENE ZULASSUNGEN

Im Menü der Kamera finden Sie die für dieses Gerät spezifischen länderbezogenen Zulassungen.

- ▶ Im Hauptmenü **Kamera-Informationen** wählen
- ▶ **Regulatory Information** wählen

LIZENZ-INFORMATIONEN

Im Menü der Kamera finden Sie die für dieses Gerät spezifischen Lizenz-Informationen.

- ▶ Im Hauptmenü **Kamera-Informationen** wählen
- ▶ **Lizenz-Informationen** wählen



CE-KENNZEICHNUNG

Die CE-Kennzeichnung unserer Produkte dokumentiert die Einhaltung grundlegender Anforderungen der gültigen EU-Richtlinien.

Deutsch

Konformitätserklärung (DoC)

Die „Leica Camera AG“ bestätigt hiermit, dass dieses Produkt den grundlegenden Anforderungen und sonstigen relevanten Vorgaben der Richtlinie 2014/53/EU entspricht.

Kunden können eine Kopie der Original-DoC zu unseren Funkanlagen-Produkten von unserem DoC-Server herunterladen:

www.cert.leica-camera.com

Wenden Sie sich im Fall weiterer Fragen an den Produkt-Support der Leica Camera AG: Am Leitz-Park 5, 35578 Wetzlar, Deutschland

Produktabhängig (siehe Technische Daten)

Typ	Frequenzband (Mittenfrequenz)	Maximale Leistung (dBm E.I.R.P.)
WLAN	2412-2462/5180-5240 MHz/ 5260-5320/5500-5700 MHz	20
Bluetooth® Wireless Technology	2402-2480 MHz	20

ENTSORGUNG ELEKTRISCHER UND ELEKTRONISCHER GERÄTE

(Gilt für die EU sowie andere europäische Länder mit getrennten Sammelsystemen.)



Dieses Gerät enthält elektrische und/oder elektronische Bauteile und darf daher nicht im normalen Hausmüll entsorgt werden. Stattdessen muss es zwecks Recyclings an entsprechenden, von den Gemeinden bereitgestellten Sammelstellen abgegeben werden.

Dies ist für Sie kostenlos. Falls das Gerät selbst wechselbare Batterien oder Akkus enthält, müssen diese vorher entnommen werden und ggf. Ihrerseits vorschriftsmäßig entsorgt werden.

Weitere Informationen zum Thema bekommen Sie bei Ihrer Gemeindeverwaltung, Ihrem Entsorgungsunternehmen oder in dem Geschäft, in dem Sie dieses Gerät erworben haben.

WICHTIGE HINWEISE ZUR VERWENDUNG VON WLAN/BLUETOOTH®

- Bei Verwendung von Geräten oder Computersystemen, die eine zuverlässigere Sicherheit als WLAN-Geräte erfordern, ist zu gewährleisten, dass angemessene Maßnahmen für Sicherheit und Schutz vor Störungen an den verwendeten Systemen eingesetzt werden.
- Leica Camera AG übernimmt keine Haftung für Schäden, die beim Einsatz der Kamera für andere Zwecke als zur Verwendung als WLAN-Gerät auftreten.
- Es wird von der Verwendung der WLAN-Funktion in den Ländern ausgegangen, in denen diese Kamera vertrieben wird. Es besteht die Gefahr, dass die Kamera die Funk-Übertragungsbestimmungen verletzt, wenn sie in anderen als den Ländern benutzt wird, in denen sie vertrieben wird. Leica Camera AG übernimmt keinerlei Haftung für derartige Verstöße.
- Bitte beachten Sie, dass die Gefahr eines Abhörens der über Funkübertragung gesendeten und empfangenen Daten durch Dritte besteht. Es wird dringend angeraten, die Verschlüsselung unter den Einstellungen des Wireless Access Points zu aktivieren, um die Informationssicherheit zu gewährleisten.
- Vermeiden Sie eine Verwendung der Kamera in Bereichen mit Magnetfeldern, statischer Elektrizität oder Störungen, z. B. in der Nähe von Mikrowellenherden. Anderenfalls erreichen die Funkübertragungen die Kamera möglicherweise nicht.
- Bei Verwendung der Kamera in der Nähe von Geräten wie Mikrowellenherden oder schnurlosen Telefonen, die das 2,4 GHz-Funkfrequenzband benutzen, kann es bei beiden Geräten zu einer Beeinträchtigung der Leistung kommen.
- Verbinden Sie sich nicht mit Drahtlosnetzwerken, zu deren Nutzung Sie nicht befugt sind.
- Bei aktivierter WLAN-Funktion werden Drahtlosnetzwerke automatisch gesucht. Wenn dies geschieht, können auch solche, zu deren Nutzung Sie nicht befugt sind, angezeigt werden (SSID: bezeichnet den Namen eines WLAN-Netzwerkes). Versuchen Sie jedoch nicht, eine Verbindung zu einem solchen Netzwerk herzustellen, da dies als unbefugter Zugang betrachtet werden könnte.
- Es wird empfohlen, die WLAN-Funktion in Flugzeugen auszuschalten.
- Die Nutzung des WLAN-Funkfrequenzbandes von 5150 MHz bis 5350 MHz ist nur in geschlossenen Räumen zulässig.
- Zu bestimmten Funktionen von Leica FOTOS lesen Sie bitte die wichtigen Hinweise auf S. 264.

ALLGEMEIN

- Verwenden Sie Ihre Kamera nicht in unmittelbarer Nähe von Geräten mit starken Magnetfeldern sowie mit elektrostatischen oder elektromagnetischen Feldern (wie z. B. Induktionsöfen, Mikrowellenherde, TV- oder Computermonitore, Videospiel-Konsolen, Mobiltelefone, Funkgeräte). Deren elektromagnetische Felder können die Bildaufzeichnungen stören.
- Starke Magnetfelder, z. B. von Lautsprechern oder großen Elektromotoren, können die gespeicherten Daten beschädigen oder die Aufnahmen stören.
- Sollte die Kamera durch die Einwirkung von elektromagnetischen Feldern fehlerhaft arbeiten, schalten Sie sie aus, nehmen Sie den Akku kurz heraus und schalten Sie sie danach wieder ein.
- Verwenden Sie die Kamera nicht in der unmittelbaren Nähe von Radiosendern oder Hochspannungsleitungen. Deren elektromagnetische Felder können die Bildaufzeichnungen ebenfalls stören.
- Bewahren Sie Kleinteile wie z. B. die Zubehörschuh-Abdeckung grundsätzlich wie folgt auf:
 - außerhalb der Reichweite von Kindern
 - an einem vor Verlust und Diebstahl sicheren Ort
- Moderne Elektronikbauelemente reagieren empfindlich auf elektrostatische Entladung. Da sich Menschen, z. B. beim Laufen über synthetischen Teppichboden, leicht auf mehrere 10 000 Volt aufladen können, kann es beim Berühren der Kamera zu einer Entladung kommen, insbesondere dann, wenn sie auf einer leitfähigen Unterlage liegt. Betrifft sie nur das Kameragehäuse, ist diese Entladung für die Elektronik völlig ungefährlich. Aus Sicherheitsgründen sollten allerdings die nach außen geführten Kontakte,

- beispielsweise diejenigen im Blitzschuh, trotz eingebauter zusätzlicher Schutzschaltungen möglichst nicht berührt werden.
- Achten Sie darauf, dass der Sensor für die Objektivtyp-Erkennung im Bajonett weder verschmutzt noch verkratzt wird. Sorgen Sie ebenfalls dafür, dass sich dort keine Sandkörner oder ähnliche Teilchen festsetzen, die das Bajonett verkratzen könnten. Reinigen Sie dieses Bauteil ausschließlich trocken (Bei Systemkameras).
 - Bitte benutzen Sie für eine eventuelle Reinigung der Kontakte kein Optik-Mikrofaser Tuch (Synthetik), sondern ein Baumwoll- oder Leinentuch. Wenn Sie vorher bewusst an ein Heizungs- oder Wasserrohr (leitfähiges, mit „Erde“ verbundenes Material) fassen, wird Ihre eventuelle elektrostatische Ladung mit Sicherheit abgebaut. Vermeiden lässt sich eine Verschmutzung und Oxidation der Kontakte auch durch trockene Lagerung Ihrer Kamera mit aufgesetztem Objektivdeckel und aufgesetzter Blitzschuh-/Sucherbuchsen-Abdeckung (Bei Systemkameras).
 - Verwenden Sie ausschließlich das für dieses Modell vorgesehene Zubehör, um Störungen, Kurzschlüsse oder elektrische Schläge zu vermeiden.
 - Versuchen Sie nicht, Gehäuseteile (Abdeckungen) zu entfernen. Fachgerechte Reparaturen sollten nur in autorisierten Servicestellen durchgeführt werden.
 - Schützen Sie die Kamera vor dem Kontakt mit Insektensprays und anderen aggressiven Chemikalien. (Wasch-)Benzin, Verdüner und Alkohol dürfen nicht zur Reinigung verwendet werden. Bestimmte Chemikalien und Flüssigkeiten können das Gehäuse der Kamera bzw. die Oberflächenbeschichtung beschädigen.
 - Da Gummi und Kunststoffe aggressive Chemikalien ausdünsten können, sollten sie nicht längere Zeit mit der Kamera in Kontakt bleiben.
 - Stellen Sie sicher, dass kein Sand, Staub und Wasser in die Kamera eindringt, z. B. bei Schnee, Regen oder am Strand. Das gilt insbesondere beim Wechseln der Objektive (Bei Systemkameras)

sowie beim Einsetzen und Herausnehmen der Speicherkarte und des Akkus. Sand und Staub können sowohl Kamera, Objektive, Speicherkarte als auch den Akku beschädigen. Feuchtigkeit kann Fehlfunktionen und sogar irreparable Schäden an Kamera und Speicherkarte verursachen.

OBJEKTIV

- Ein Objektiv wirkt wie ein Brennglas, wenn praller Sonnenschein frontal auf die Kamera einwirkt. Die Kamera muss deshalb unbedingt vor starker Sonneneinstrahlung geschützt werden.
- Das Aufsetzen des Objektivdeckels und die Kameraunterbringung im Schatten (oder idealerweise in der Tasche) helfen dabei, Schäden im Inneren der Kamera zu vermeiden.

AKKU

- Die vorschriftswidrige Verwendung der Akkus und die Verwendung von nicht vorgesehenen Akkutypen können unter Umständen zu einer Explosion führen!
- Die Akkus dürfen nicht für längere Zeit Sonnenlicht, Hitze, Feuchtigkeit oder Nässe ausgesetzt werden. Ebenso wenig dürfen die Akkus in einem Mikrowellenofen oder einem Hochdruck-Behälter untergebracht werden – es besteht Feuer- oder Explosionsgefahr!
- Feuchte oder nasse Akkus dürfen keinesfalls geladen oder in die Kamera eingesetzt werden!
- Ein Sicherheitsventil im Akku gewährleistet, dass ein bei unsachgemäßer Handhabung ggf. entstehender Überdruck kontrolliert abgebaut wird. Ein aufgeblähter Akku muss dennoch umgehend entsorgt werden. Es besteht Explosionsgefahr!
- Halten Sie die Akku-Kontakte stets sauber und frei zugänglich. Lithium-Ionen-Akkus sind zwar gegen Kurzschluss gesichert, den-

noch sollten Sie die Kontakte vor Metall-Gegenständen wie Büroklammern oder Schmuckstücken schützen. Ein kurzgeschlossener Akku kann sehr heiß werden und schwere Verbrennungen verursachen.

- Sollte ein Akku hinunterfallen, überprüfen Sie anschließend das Gehäuse und die Kontakte auf etwaige Schäden. Das Einsetzen eines beschädigten Akkus kann seinerseits die Kamera beschädigen.
- Bei Geruchsentwicklung, Verfärbungen, Verformungen, Überhitzung oder Auslaufen von Flüssigkeit muss der Akku sofort aus der Kamera oder dem Ladegerät entnommen und ersetzt werden. Bei weiterem Gebrauch des Akkus besteht sonst Überhitzungs-, Feuer- und/oder Explosionsgefahr!
- Werfen Sie Akkus keinesfalls in Feuer, da sie sonst explodieren können.
- Bei auslaufenden Flüssigkeiten oder Verbrennungsgeruch den Akku von Hitzequellen fernhalten. Ausgelaufene Flüssigkeit kann sich entzünden!
- Die Verwendung von anderen, nicht von der Leica Camera AG zugelassenen Ladegeräten kann zu Schäden an den Akkus führen, im Extremfall auch zu schwerwiegenden, lebensgefährlichen Verletzungen.
- Sorgen Sie dafür, dass die verwendete Netzsteckdose frei zugänglich ist.
- Akku und Ladegerät dürfen nicht geöffnet werden. Reparaturen dürfen nur von autorisierten Werkstätten durchgeführt werden.
- Stellen Sie sicher, dass Akkus nicht in Kinderhand gelangen können. Werden Akkus verschluckt, können sie zu Erstickung führen.

ERSTE HILFE

- Kommt Akkuflüssigkeit mit den Augen in Kontakt, besteht Erblindungsgefahr. Spülen Sie die Augen sofort gründlich mit sauberem Wasser. Reiben Sie nicht in den Augen. Gehen Sie sofort zum Arzt.
- Gelangt ausgelaufene Flüssigkeit auf die Haut oder Kleidung, besteht Verletzungsgefahr. Waschen Sie die betroffenen Bereiche mit sauberem Wasser.

LADEGERÄT

- Wird das Ladegerät in der Nähe von Rundfunkempfängern eingesetzt, kann deren Empfang gestört werden. Sorgen Sie für einen Abstand von mindestens 1 m zwischen den Geräten.
- Wenn das Ladegerät verwendet wird, kann es Geräusche („Sirren“) verursachen – dies ist normal und keine Fehlfunktion.
- Nehmen Sie das Ladegerät bei Nichtgebrauch vom Netz, da es sonst auch mit nicht eingesetztem Akku eine (sehr geringe) Menge Strom verbraucht.
- Halten Sie die Kontakte des Ladegeräts stets sauber und schließen Sie sie niemals kurz.

SPEICHERKARTE

- Solange eine Aufnahme auf der Speicherkarte gespeichert oder die Speicherkarte ausgelesen wird, darf sie nicht herausgenommen werden. Ebenso darf die Kamera währenddessen nicht ausgeschaltet oder Erschütterungen ausgesetzt werden.
- Solange die Status-LED als Hinweis auf den Speicherzugriff der Kamera leuchtet, dürfen Sie das Fach nicht öffnen und weder Speicherkarte noch Akku entnehmen. Ansonsten können die

Daten auf der Karte zerstört werden und bei der Kamera können Fehlfunktionen auftreten.

- Lassen Sie Speicherkarten nicht fallen und biegen Sie sie nicht, da sie sonst beschädigt werden könnten und die darauf gespeicherten Daten verloren gehen können.
- Berühren Sie die Kontakte auf der Rückseite der Speicherkarte nicht und halten Sie Schmutz, Staub und Feuchtigkeit von ihnen fern.
- Sorgen Sie dafür, dass die Speicherkarten für Kinder unzugänglich sind. Beim Verschlucken von Speicherkarten besteht Erstickungsgefahr.

SENSOR

- Höhenstrahlung (z. B. bei Flügen) kann Pixeldefekte verursachen.

TRAGRIEMEN

- Tragriemen sind in der Regel aus besonders belastbarem Material hergestellt. Halten Sie sie deshalb von Kindern fern. Sie sind kein Spielzeug und für Kinder aufgrund von Strangulationsgefahr potenziell gefährlich.
- Verwenden Sie Tragriemen nur in ihrer Funktion als Tragriemen einer Kamera bzw. eines Fernglases. Eine anderweitige Verwendung birgt Verletzungsgefahren und kann eventuell zu Beschädigungen am Tragriemen führen und ist daher nicht gestattet.
- Tragriemen sollten nicht bei sportlichen Aktivitäten an Kameras bzw. Ferngläsern eingesetzt werden, wenn ein besonders hohes Risiko besteht, mit dem Tragriemen hängen zu bleiben (z. B. beim Klettern in den Bergen und vergleichbaren Outdoor-Sportarten).

STATIV

- Prüfen Sie bei Verwendung eines Stativs dessen Standfestigkeit und drehen Sie die Kamera, indem Sie das Stativ umstellen und nicht die Kamera selbst drehen. Achten Sie bei Verwendung eines Stativs auch darauf, die Stativschraube nicht zu fest anzuziehen, unnötige Kraft anzuwenden oder dergleichen. Vermeiden Sie einen Transport der Kamera mit angesetztem Stativ. Sie könnten sich oder Andere verletzen oder die Kamera beschädigen.

BLITZ

- Der Einsatz von nicht kompatiblen Blitzgeräten mit der Leica SL2 kann im schlimmsten Falle zu irreparablen Schäden an der Kamera und/oder am Blitzgerät führen.

ALLGEMEINE HINWEISE

Mehr über die notwendigen Maßnahmen bei auftretenden Problemen lesen Sie unter „Pflege/Aufbewahrung“.

KAMERA/OBJEKTIV (Bei Systemkameras)

- Notieren Sie die Seriennummer Ihrer Kamera (auf dem Gehäuseboden eingraviert) und der Objektive, da sie im Verlustfall außerordentlich wichtig sind.
- Zum Schutz vor dem Eindringen von Staub usw. in das Innere der Kamera sollte immer ein Objektiv oder der Kamera-Bajonettdeckel aufgesetzt sein.
- Aus demselben Grund sollten Objektivwechsel zügig und in möglichst staubfreier Umgebung erfolgen.
- Kamera-Bajonettdeckel oder Objektiv-Rückdeckel sollten nicht in der Hosentasche aufbewahrt werden, da sie dort Staub anziehen, der beim Aufsetzen in das Innere der Kamera gelangen kann.

MONITOR

- Ist die Kamera großen Temperaturschwankungen ausgesetzt, kann sich Kondensfeuchtigkeit auf dem Monitor bilden. Wischen Sie ihn vorsichtig mit einem weichen, trockenen Tuch ab.
- Ist die Kamera beim Einschalten sehr kalt, ist das Monitorbild zunächst etwas dunkler als gewohnt. Sobald der Monitor wärmer wird, erreicht er wieder seine normale Helligkeit.

AKKU

- Das Laden des Akkus kann nur in einem bestimmten Temperaturbereich erfolgen. Details zu den Betriebsbedingungen finden sich im Kapitel „Technische Daten“ (siehe S. 292).

- Lithium-Ionen-Akkus können jederzeit und unabhängig vom Ladezustand geladen werden. Ist ein Akku bei Ladebeginn nur teilweise entladen, wird die vollständige Ladung entsprechend schneller erzielt.
- Ab Werk sind neue Akkus nur teilweise geladen, sie sollten daher vor ihrem ersten Einsatz vollständig geladen werden.
- Ein neuer Akku erreicht seine vollständige Kapazität erst, nachdem er 2-3 Mal vollständig geladen und – durch den Betrieb in der Kamera – wieder entladen worden ist. Dieser Entlade-Vorgang sollte jeweils nach ca. 25 Zyklen wiederholt werden.
- Während des Ladevorgangs erwärmen sich sowohl Akku als auch Ladegerät. Dies ist normal und keine Fehlfunktion.
- Sollten die beiden Leuchtdioden nach Ladebeginn schnell blinken (>2 Hz), deutet dies auf einen Ladefehler hin (z. B. wegen Überschreitung der maximalen Ladezeit, Spannungen oder Temperaturen außerhalb der zugelassenen Bereiche oder Kurzschluss). Trennen Sie in einem solchen Fall das Ladegerät vom Netz und entnehmen Sie den Akku. Stellen Sie sicher, dass die oben erwähnten Temperaturbedingungen erfüllt sind und starten Sie dann den Ladevorgang erneut. Sollte das Problem weiterhin bestehen, wenden Sie sich bitte an Ihren Händler, die Leica-Vertretung in Ihrem Land oder die Leica Camera AG.
- Wiederaufladbare Lithium-Ionen-Akkus erzeugen Strom durch interne chemische Reaktionen. Diese Reaktionen werden auch durch Außentemperatur und Luftfeuchtigkeit beeinflusst. Für eine maximale Standzeit und Lebensdauer des Akkus sollte er nicht dauerhaft extrem hohen oder niedrigen Temperaturen (z. B. in einem stehenden Fahrzeug im Sommer bzw. Winter) ausgesetzt werden.
- Die Lebensdauer jedes Akkus ist – selbst bei optimalen Einsatzbedingungen – begrenzt! Nach mehreren hundert Ladezyklen ist dies an deutlich kürzer werdenden Betriebszeiten zu erkennen.

- Der wechselbare Akku versorgt einen weiteren, fest in der Kamera eingebauten Puffer-Akku, der die Speicherung von Uhrzeit und Datum für einige Wochen sicherstellt. Ist die Kapazität dieses Puffer-Akkus erschöpft, muss er durch Einsetzen eines geladenen Akkus wieder aufgeladen werden. Nach einer vollständigen Entladung beider Akkus muss allerdings die Einstellung von Uhrzeit und Datum erneut vorgenommen werden.
- Bei nachlassender Akku-Kapazität bzw. beim Einsatz eines alten Akkus erfolgen je nach verwendeter Kamera-Funktion Warnmeldungen und die Funktionen werden ggf. eingeschränkt oder ganz gesperrt.
- Nehmen Sie den Akku heraus, wenn Sie die Kamera für längere Zeit nicht benutzen. Schalten Sie dazu vorher die Kamera mit dem Hauptschalter aus. Andernfalls könnte der Akku nach mehreren Wochen tiefentladen werden, d. h. die Spannung stark sinken, da die Kamera, selbst wenn sie ausgeschaltet ist, für die Speicherung Ihrer Einstellungen einen geringen Ruhestrom verbraucht.
- Geben Sie schadhafte Akkus gemäß den jeweiligen diesbezüglichen Vorschriften an einer Sammelstelle zwecks korrekten Recyclings ab.
- Das Herstellungsdatum finden Sie auf dem Akku selbst. Die Schreibweise ist Woche/Jahr.
- Es empfiehlt sich, Speicherkarten gelegentlich zu formatieren, da die beim Löschen entstehende Fragmentierung einiges der Speicherkapazität blockieren kann.
- Normalerweise ist es nicht erforderlich, bereits eingesetzte Speicherkarten zu formatieren (zu initialisieren). Wenn jedoch eine noch unformatierte oder eine in einem anderen Gerät (wie z. B. in einem Rechner) formatierte Karte erstmals eingesetzt wird, muss sie formatiert werden.
- Da elektromagnetische Felder, elektrostatische Aufladung sowie Defekte an der Kamera und Karte zu Beschädigung oder Verlust der Daten auf der Speicherkarte führen können, empfiehlt es sich, die Daten zusätzlich auf einen Rechner zu überspielen und dort zu speichern.
- SD-, SDHC- und SDXC-Speicherkarten besitzen einen Schreibschutz-Schieber, mit dem sie gegen unbeabsichtigte Speicherrückstellungen und Löschungen gesperrt werden können. Der Schieber befindet sich auf der nicht abgechrägten Seite der Karte. In seiner unteren, mit LOCK gekennzeichneten Stellung sind die Daten gesichert.
- Beim Formatieren der Speicherkarte gehen alle darauf vorhandenen Daten verloren. Das Formatieren wird nicht durch den Löschschutz entsprechend markierter Aufnahmen verhindert.

SPEICHERKARTE

- Das Angebot an SD-/SDHC-/SDXC-Karten ist zu groß, als dass die Leica Camera AG sämtliche erhältlichen Typen vollständig auf Kompatibilität und Qualität prüfen könnte. Eine Beschädigung von Kamera oder Karte ist in aller Regel nicht zu erwarten. Da jedoch insbesondere sogenannte No-Name-Karten teilweise nicht die SD-/SDHC-/SDXC-Standards einhalten, kann die Leica Camera AG für deren Einsatz keine Funktionsgarantie übernehmen.

SENSOR

- Sollten Staub- oder Schmutzpartikel auf dem Sensor-Deckglas haften, kann sich dies, je nach Partikelgröße, durch dunkle Punkte oder Flecken auf den Aufnahmen bemerkbar machen (Bei Systemkameras). Zur Reinigung des Sensors können Sie Ihre Kamera an den Leica Customer Care (siehe S. 298) einschicken. Diese Reinigung ist allerdings kein Bestandteil der Garantieleistungen und somit kostenpflichtig.



DATEN

- Alle Daten, also auch persönliche Daten, können durch fehlerhafte oder versehentliche Bedienschritte, statische Elektrizität, Unfälle, Fehlfunktionen, Reparaturen und andere Maßnahmen verändert oder gelöscht werden.
- Beachten Sie, dass die Leica Camera AG keinerlei Haftung für unmittelbare Schäden oder Folgeschäden übernimmt, die auf die Änderung oder Vernichtung von Daten und persönlichen Informationen zurückzuführen sind.

FIRMWARE-UPDATE

Leica arbeitet permanent an der Weiterentwicklung und Optimierung der Leica SL2. Da im Fall von digitalen Kameras sehr viele Funktionen rein elektronisch gesteuert werden, können Verbesserungen und Erweiterungen des Funktionsumfangs nachträglich in der Kamera installiert werden. Zu diesem Zweck führt Leica in unregelmäßigen Abständen sogenannte Firmware-Updates ein. Grundsätzlich werden die Kameras bereits ab Werk mit der jeweils aktuellen Firmware ausgestattet, andererseits können Sie sie auch selbst auf einfache Art von unserer Homepage downloaden und auf Ihre Kamera übertragen.

Wenn Sie sich als Besitzer auf der Leica Camera Homepage registrieren, können Sie sich per Newsletter informieren lassen, wenn ein Firmware-Update zur Verfügung steht.

Weitere Informationen zur Registrierung und zu Firmware-Updates für Ihre Leica SL2 sowie ggf. Änderungen und Ergänzungen zu den Ausführungen in der Anleitung finden Sie sowohl im Downloadbereich als auch im „Kundenbereich“ der Leica Camera AG unter: <https://club.leica-camera.com>

Leica führt auch für Objektive in unregelmäßigen Abständen Firmware-Updates durch. Eine neue Firmware können Sie selbst einfach von unserer Homepage downloaden und auf Ihr Objektiv übertragen. Weitere Informationen dazu finden Sie auf S. 259.

Ob Ihre Kamera und Ihre Objektive mit der aktuellen Firmware-Version ausgestattet ist/sind, können Sie im Menüpunkt **Kamera-Informationen** ablesen (siehe S. 259).

GARANTIE

Neben Ihren gesetzlichen Gewährleistungsansprüchen gegenüber Ihrem Verkäufer erhalten Sie für dieses Leica Produkt zusätzlich von der Leica Camera AG eine Produktgarantie ab dem Kaufdatum bei einem autorisierten Leica Fachhändler. Bisher wurden die Garantiebedingungen der Produktpackung beigelegt. Als neuer Service werden sie nun ausschließlich online zur Verfügung gestellt. Dies hat den Vorteil, dass Sie jederzeit auf die für Ihr Produkt geltenden Garantiebedingungen Zugriff haben. Bitte beachten Sie, dass dies nur für Produkte gilt, die nicht mit beigelegten Garantiebedingungen ausgeliefert werden. Für Produkte mit beigelegten Garantiebedingungen gelten weiterhin ausschließlich diese. Weitere Informationen zu Garantiefumfang, Garantieleistungen und Beschränkungen finden Sie unter: <https://warranty.leica-camera.com>

Die Leica SL2 ist vor Spritzwasser und Staub geschützt.

Die Kamera wurde unter kontrollierten Laborbedingungen getestet und ist nach DIN EN 60529 unter IP54 klassifiziert. Bitte beachten Sie: Der Schutz vor Spritzwasser und Staub ist nicht dauerhaft und verringert sich im Laufe der Zeit. Hinweise zum Reinigen und Trocknen der Kamera finden Sie im Abschnitt zu „Pflege/Aufbewahrung“. Die Garantie deckt keine Schäden durch Flüssigkeiten ab. Das Öffnen der Kamera durch einen nicht-autorisierten Händler oder Servicepartner führt zum Erlöschen der Garantie bzgl. Spritzwasser und Staub.

INHALTSVERZEICHNIS

VORWORT	2
LIEFERUMFANG	2
ERSATZTEILE/ZUBEHÖR.....	3
RECHTLICHE HINWEISE.....	4
SICHERHEITSHINWEISE	8
ALLGEMEINE HINWEISE	12
GARANTIE	15
INHALTSVERZEICHNIS	16
BEZEICHNUNG DER TEILE	24
ANZEIGEN	28
FOTO	28
VIDEO/CINE	30
ANZEIGEN IM TOP-DISPLAY	32
VORBEREITUNGEN	34
TRAGRIEMEN ANBRINGEN	34
LADEGERÄT VORBEREITEN	34
AKKU LADEN	35
LADEN ÜBER USB.....	36
AKKU EINSETZEN/HERAUSNEHMEN	36
SPEICHERKARTE EINSETZEN/HERAUSNEHMEN	37
OBJEKTIV	39
VERWENDBARE OBJEKTIVE.....	39
OBJEKTIV WECHSELN	41
DIOPTRIEN EINSTELLEN	44
MULTIFUNKTIONSHANDGRIFF SL	45

KAMERA-BEDIENUNG	50
BEDIENELEMENTE	50
HAUPTSCHALTER	50
AUSLÖSER	51
VORDERES EINSTELLRAD	52
DAUMENRAD	52
JOYSTICK	53
PLAY-TASTE/MENU-TASTE	53
FUNKTIONSTASTEN	54
MONITOR (TOUCH SCREEN)	55
TOP-DISPLAY	56
MENÜSTEUERUNG	56
BEDIENELEMENTE	56
MENÜBEREICHE	57
EINSTELLUNGEN IN FOTO- UND VIDEOBETRIEB.....	58
MENÜBEREICH WECHSELN	59
STATUS-SCREEN	60
HAUPTMENÜ	62
MENÜ-NAVIGATION	63
UNTERMENÜS	65
TASTATUR/ZIFFERNBLOCK	65
BALKEN-MENÜ.....	66
SKALEN-MENÜ	66
DATUM/UHRZEIT-MENÜ	67
KOMBI-MENÜ (AF-PROFILE).....	67
KOMBI-MENÜ (BILDEIGENSCHAFTEN).....	68
INDIVIDUALISIERTE BEDIENUNG	70
FAVORITEN-MENÜ	70
FAVORITEN-MENÜ VERWALTEN	70
DIREKTZUGRIFF AUF MENÜFUNKTIONEN	71
ÄNDERN DER ZUWEISUNG	71
AUFRUFEN DER ZUGEWIESENEN MENÜFUNKTION.....	71

BELEGUNG DER EINSTELLRÄDER	72
BEI VERWENDUNG VON AF-OBJEKTIVEN	73
BEI VERWENDUNG VON MF-OBJEKTIVEN	74
DREHRICHTUNG DER EINSTELLRÄDER	75
FUNKTIONEN DES JOYSTICKS.....	75
BEDIENELEMENTE SPERREN.....	76
BENUTZERPROFILE	76
KAMERA-GRUNDEINSTELLUNGEN	80
MENÜSPRACHE	80
DATUM/ZEIT.....	80
EINSTELLUNGEN VOM MOBILGERÄT BEZIEHEN.....	80
EINSTELLUNGEN MANUELL VORNEHMEN	80
ENTFERNUNGSEINHEIT	81
ENERGIESPARMODUS (STAND-BY-BETRIEB).....	82
MONITOR-/SUCHER-EINSTELLUNGEN	82
MONITOR-/EVF-VERWENDUNG.....	83
EMPFINDLICHKEIT DES AUGENSENSORS	83
HELLIGKEIT	84
MONITOR	84
EVF	84
FARBWIEDERGABE	84
MONITOR	84
EVF	84
AUTOMATISCHES ABSCHALTEN VON MONITOR UND EVF	85
BILDFREQUENZ EVF.....	85
AKUSTISCHE SIGNALE	85
LAUTSTÄRKE.....	85
AKUSTISCHE SIGNALE.....	85
ELEKTRONISCHES VERSCHLUSSGERÄUSCH.....	86
AUTOFOKUS-BESTÄTIGUNG.....	86
GERÄUSCHLOS FOTOGRAFIEREN	86

<<< FOTO-BETRIEB >>>.....	88
FOTO-EINSTELLUNGEN	88
SENSORFORMAT	88
DATEIFORMAT	89
AUFLÖSUNG.....	90
SEITENVERHÄLTNIS.....	90
FILM LOOK	91
BILDEIGENSCHAFTEN.....	91
FARB-PROFILE	92
SCHWARZ-WEISS-PROFILE	92
FOTOPROFILE INDIVIDUALISIEREN.....	92
AUTOMATISCHE OPTIMIERUNGEN.....	93
RAUSCHUNTERDRÜCKUNG	93
RAUSCHUNTERDRÜCKUNG BEI LANGZEITBELICHTUNG	93
RAUSCHUNTERDRÜCKUNG BEI JPG-AUFNAHMEN.....	93
BILDSTABILISIERUNG	94
RICHTUNG DER STABILISIERUNG EINSTELLEN.....	94
OPTIMIERUNG DUNKLER BEREICHE (IDR).....	95
DYNAMIKUMFANG.....	95
FUNKTION IDR	95
DATEN-VERWALTUNG.....	96
SPEICHEROPTIONEN.....	96
SPEICHERKARTE FORMATIEREN	96
DATENSTRUKTUR.....	97
DATEINAMEN ÄNDERN	98
NEUEN ORDNER ANLEGEN.....	99
COPYRIGHT-INFORMATIONEN KENNZEICHNEN	99
AUFNAHMEORT AUFZEICHNEN	99
DATENÜBERTRAGUNG.....	100

PRAKTISCHE VOREINSTELLUNGEN	102	ZONE	115
TOUCH-AF	102	VERFOLGUNG	115
TOUCH-AF IM EVF-BETRIEB	102	PERSONENERKENNUNG (GESICHTSERKENNUNG).....	116
INDIVIDUALISIERTE EINSTELLUNG AM OBJEKTIV	103	AF-EINSTELLUNGEN	117
SCHRITTWEITE EV	103	AF-PROFILE	117
HILFSANZEIGEN	104	VORFOKUSSIERUNG.....	119
INFO-PROFILE.....	104	FOKUSBEGRENZUNG	119
INFO-PROFILE WECHSELN	105	AF-SCHNELLEINSTELLUNG	120
EINZELNE INFO-PROFILE DEAKTIVIEREN.....	105	AF-SCHNELLEINSTELLUNG AUFRUFEN	120
INFO-PROFILE ANPASSEN	105	GRÖSSE DES AF-MESSFELDS ÄNDERN	120
VERFÜGBARE ANZEIGEN	106	AF-MESSMETHODE WECHSELN	120
INFORMATIONSLISTEN	106	AF-HILFSFUNKTIONEN	121
GITTER.....	106	VERGRÖSSERUNG IM AF-BETRIEB	121
CLIPPING.....	106	AF-HILFSLICHT	122
FOCUS PEAKING.....	107	AKUSTISCHE AF-BESTÄTIGUNG	122
WASSERWAAGE	108	VERSCHIEBEN DES AF-MESSFELDS	122
HISTOGRAMM.....	109	MANUELLE FOKUSSIERUNG (MF)	123
EINZELNE FUNKTIONEN TEMPORÄR AKTIVIEREN/DEAKTIVIEREN.....	109	MF-HILFSFUNKTIONEN	123
LIVE VIEW-VERSTÄRKUNG	110	FOCUS PEAKING	123
AF-HILFSFUNKTIONEN	110	VERGRÖSSERUNG IM MF-BETRIEB	124
AF-HILFSLICHT	110	ENTFERNUNGSANZEIGE	126
AKUSTISCHE AF-BESTÄTIGUNG.....	111	IM MF-BETRIEB AUTOFOKUS NUTZEN	126
FOTOGRAFIEREN	112	ISO-EMPFINDLICHKEIT	127
BILDFOLGE	112	FESTE ISO-WERTE	127
ENTFERNUNGSEINSTELLUNG (FOKUSSIERUNG)	113	AUTOMATISCHE EINSTELLUNG	127
FOTOGRAFIEREN MIT AF	113	EINSTELLUNGSBEREICHE BEGRENZEN.....	127
AUTOFOKUS-BETRIEBSARTEN	113	DYNAMISCHE ISO-EINSTELLUNG	128
INTELLIGENTER AF.....	113	FLOATING ISO	129
AFs (single).....	113	WEISSABGLEICH	129
AFc (continuous)	113	AUTOMATISCHE STEUERUNG/FESTEINSTELLUNGEN	130
AUTOFOKUS-MESSMETHODEN	114	MANUELLE EINSTELLUNG DURCH MESSUNG	130
MEHRFELD-MESSUNG	114	GRAUKARTE	131
SPOT-/FELD-MESSUNG	114	GRAUKARTE LIVE VIEW.....	131
		DIREKTE EINSTELLUNG DER FARBTemperatur	132

BELICHTUNG	132	BLITZ-STEUERUNG	157
VERSCHLUSSTYP	133	SYNCHRONISATIONSZEITPUNKT	157
BELICHTUNGS-BETRIEBSARTEN	136	BLITZ-REICHWEITE	158
BETRIEBSART WÄHLEN	136	BLITZ-BELICHTUNGSKORREKTUR	159
VOLLAUTOMATISCHE BELICHTUNGSEINSTELLUNG – P	137	WIEDERGABE-BETRIEB (FOTO)	162
PROGRAMMAUTOMATIK – P.....	137	BEDIENELEMENTE IM WIEDERGABE-BETRIEB	162
ÄNDERN DER VORGEGEBENEN VERSCHLUSSZEIT-BLENDE-KOMBINATIONEN (SHIFT) 137		WIEDERGABE-BETRIEB STARTEN/VERLASSEN	164
HALBAUTOMATISCHE BELICHTUNGSEINSTELLUNG – A/S	138	AUFNAHMEN WÄHLEN/BLÄTTERN	165
ZEITAUTOMATIK – A	138	INFO-ANZEIGEN IM WIEDERGABE-BETRIEB	166
BLENDEAUTOMATIK – S	138	AUSSCHNITT-VERGRÖßERUNG	167
MANUELLE BELICHTUNGSEINSTELLUNG – M	139	GLEICHZEITIG MEHRERE AUFNAHMEN ANZEIGEN	168
LANGZEITBELICHTUNG	140	AUFNAHMEN MARKIEREN/BEWERTEN	170
FESTE VERSCHLUSSZEITEN.....	140	AUFNAHMEN LÖSCHEN	170
B-FUNKTION	140	EINZELNE AUFNAHMEN LÖSCHEN.....	171
BELICHTUNGS-STEUERUNG	141	MEHRERE AUFNAHMEN LÖSCHEN.....	171
BELICHTUNGSVORSCHAU.....	141	ALLE AUFNAHMEN LÖSCHEN	172
MESSWERTSPEICHERUNG.....	141	NICHT BEWERTETE AUFNAHMEN LÖSCHEN.....	173
BELICHTUNGSKORREKTUR.....	144	VORSCHAU DER LETZTEN AUFNAHME	173
PRÜFEN DER SCHÄRFENTIEFE	145	DIASHOW	174
AUFNAHME-BETRIEBSARTEN	146	<<<>>>	175
SERIEN-AUFNAHME	146		
INTERVALL-AUFNAHME	147		
BELICHTUNGSREIHE.....	149		
MULTISHOT	150		
VORLAUFZEIT FESTLEGEN.....	151		
BEWEGUNGSKORREKTUR	151		
SELBSTAUSLÖSER.....	152		
SPEZIELLE AUFNAHME-BETRIEBSARTEN	153		
BILD-OVERLAY.....	153		
BLITZFOTOGRAFIE	155		
VERWENDBARE BLITZGERÄTE	155		
BLITZ-BELICHTUNGSMESSUNG (TTL-MESSUNG)	156		
EINSTELLUNG AM BLITZGERÄT.....	157		

VIDEO-EINSTELLUNGEN	176
SENSORFORMAT	176
DATEIFORMAT	176
VIDEOFORMAT	177
VERFÜGBARE AUFLÖSUNGEN	177
VERFÜGBARE BILDVOLGERATEN	177
VIDEOFORMAT EINSTELLEN	178
RAW-AUSGABE VIA HDMI	178
VIDEO LOOK	179
BILDEIGENSCHAFTEN	179
VIDEOPROFILE	180
FARB-PROFILE	180
SCHWARZ-WEISS-PROFILE	180
VIDEOPROFILE INDIVIDUALISIEREN	180
AUDIO-EINSTELLUNGEN	181
MIKROFON	181
WINDGERÄUSCH-REDUZIERUNG	181
TIMECODE	182
TIMECODE-MODUS	182
STARTZEIT	182
VIDEO-GAMMA	183
EINSTELLUNGEN HLG	183
EINSTELLUNGEN L-LOG	183
LUT-PROFILE EINRICHTEN/VERWALTEN	184
LUT-PROFILE VERWENDEN	186
AUTOMATISCHE OPTIMIERUNGEN	188
VIDEO-STABILISIERUNG	188
OPTIMIERUNG DUNKLER BEREICHE (IDR)	189
DYNAMIKUMFANG	189
FUNKTION IDR	189
DATEN-VERWALTUNG	190

SEGMENTIERTE AUFZEICHNUNG	190
SPEICHERKARTE FORMATIEREN	190
DATENSTRUKTUR	191
DATEINAMEN ÄNDERN	192
NEUEN ORDNER ANLEGEN	193
COPYRIGHT-INFORMATIONEN KENNZEICHNEN	193
DATENÜBERTRAGUNG	193
PRAKTISCHE VOREINSTELLUNGEN	194
TOUCH-AF	194
TOUCH-AF IM EVF-BETRIEB	194
INDIVIDUALISIERTE EINSTELLUNG AM OBJEKTIV	195
SCHRITTWEITE EV	195
AUDIO-AUSGABE	196
AUSGABEPEGEL EINSTELLEN	196
HDMI-AUSGABE MIT/OHNE TON	196
HILFSANZEIGEN	197
INFO-PROFILE	197
INFO-PROFILE WECHSELN	198
EINZELNE INFO-PROFILE DEAKTIVIEREN	198
INFO-PROFILE ANPASSEN	198
VERFÜGBARE ANZEIGEN	199
INFORMATIONSLISTEN	199
GITTER	199
ZEBRA	199
FOCUS PEAKING	200
WASSERWAAGE	201
HISTOGRAMM	202
VIDEO-HILFSFUNKTIONEN	202
REFERENZWERTE	202
COLOR BAR	202
TESTTON	203
ANWENDUNG	204
REC-RAHMEN	204

WAVEFORM-MONITOR (WFM).....	205	WEITERE EINSTELLUNGEN	229
DARSTELLUNG ANPASSEN	206	GESCHWINDIGKEIT	229
SEITENVERHÄLTNIS-ANZEIGE	207	ANSCHLIESSENDE FOKUSMODUS	229
SAFETY AREA	208	ISO-EMPFINDLICHKEIT	229
FILMEN	210	FESTE ISO-WERTE	229
VIDEO-MODUS UND CINE-MODUS.....	210	AUTOMATISCHE EINSTELLUNG	230
VIDEO-BETRIEB STARTEN/VERLASSEN	211	DYNAMISCHE ISO-EINSTELLUNG.....	231
AUFNAHME STARTEN/BEENDEN.....	212	FLOATING ISO	231
ANZEIGE UND BEDIENUNG VIA USB-PTP MIT EXTERNEM ZUBEHÖR (WIE GIMBALS)	212	ASA-EMPFINDLICHKEIT.....	232
ENTFERNUNGSEINSTELLUNG (FOKUSSIERUNG)	213	WEISSABGLEICH	232
AUTOFOKUS-BETRIEBSARTEN.....	213	AUTOMATISCHE STEUERUNG/FESTEINSTELLUNGEN	233
AUTOFOKUS STEuern	214	MANUELLE EINSTELLUNG DURCH MESSUNG	233
TOUCH-AF	214	DIREKTE EINSTELLUNG DER FARBTemperatur.....	235
KONTINUIERLICHE FOKUSSIERUNG UNTERDRÜCKEN.....	214	BELICHTUNG.....	235
AUTOFOKUS-MESSMETHODEN	214	BELICHTUNGS-BETRIEBSARTEN	238
VERFOLGUNG	216	VOLLAUTOMATISCHE BELICHTUNGSEINSTELLUNG – P.....	239
PERSONENERKENNUNG (GESICHTSERKENNUNG).....	216	HALBAUTOMATISCHE BELICHTUNGSEINSTELLUNG – A/S.....	240
AF-EINSTELLUNGEN	217	MANUELLE BELICHTUNGSEINSTELLUNG – M	240
FOKUSBEGRENZUNG	218	BELICHTUNGSKORREKTUR.....	241
AF-SCHNELLEINSTELLUNG.....	218	WIEDERGABE-BETRIEB (VIDEO).....	242
AF-HILFSFUNKTIONEN	219	BEDIENELEMENTE IM WIEDERGABE-BETRIEB.....	242
VERSCHIEBEN DES AF-MESSFELDS	220	WIEDERGABE-BETRIEB STARTEN/VERLASSEN.....	244
MANUELLE FOKUSSIERUNG (MF)	221	AUFNAHMEN WÄHLEN/BLÄTTERN	245
MF-HILFSFUNKTIONEN	221	INFO-ANZEIGEN IM WIEDERGABE-BETRIEB.....	246
FOLLOW FOCUS.....	223	GLEICHZEITIG MEHRERE AUFNAHMEN ANZEIGEN.....	247
VERHALTEN DER FUNKTION	224	AUFNAHMEN MARKIEREN/BEWERTEN	248
FOLLOW FOCUS-MENÜ	224	AUFNAHMEN LÖSCHEN	249
VORBEREITUNG	225	EINZELNE AUFNAHMEN LÖSCHEN.....	249
FOKUSPOSITION DEFINIEREN	225	MEHRERE AUFNAHMEN LÖSCHEN.....	250
FOKUSPOSITION ÄNDERN.....	226	ALLE AUFNAHMEN LÖSCHEN	251
ANWENDUNG.....	227	NICHT BEWERTETE AUFNAHMEN LÖSCHEN.....	251
AUFRUF NACH BEDARF	227		
AUTOMATISCHE SEQUENZ	228		

DIASHOW.....	252
VIDEO-WIEDERGABE.....	253
VIDEOS ZUSCHNEIDEN.....	256
<<<>>>.....	257
WEITERE FUNKTIONEN.....	258
KAMERA AUF WERKSEINSTELLUNG ZURÜCKSETZEN	258
FIRMWARE-UPDATES.....	259
FIRMWARE-UPDATES DURCHFÜHREN.....	260
LEICA FOTOS	264
VERBINDEN.....	264
WLAN BEENDEN.....	266
WLAN AUTOMATISCH BEENDEN	266
WLAN MANUELL BEENDEN.....	266
FERNSTEUERUNG DER KAMERA	267
PFLEGE/AUFBEWAHRUNG	268
PIXEL-MAPPING.....	269
FAQ	270
MENÜ-ÜBERSICHT.....	278
STICHWORTVERZEICHNIS.....	284
TECHNISCHE DATEN.....	292
LEICA CUSTOMER CARE.....	298
LEICA AKADEMIE	299

Bedeutung der unterschiedlichen Kategorien von Informationen in dieser Anleitung

Hinweis

Zusätzliche Informationen

Wichtig

Nichtbeachtung kann zur Beschädigung der Kamera, des Zubehörs oder der Aufnahmen führen

Achtung

Nichtbeachtung kann zu Personenschäden führen



BEZEICHNUNG DER TEILE

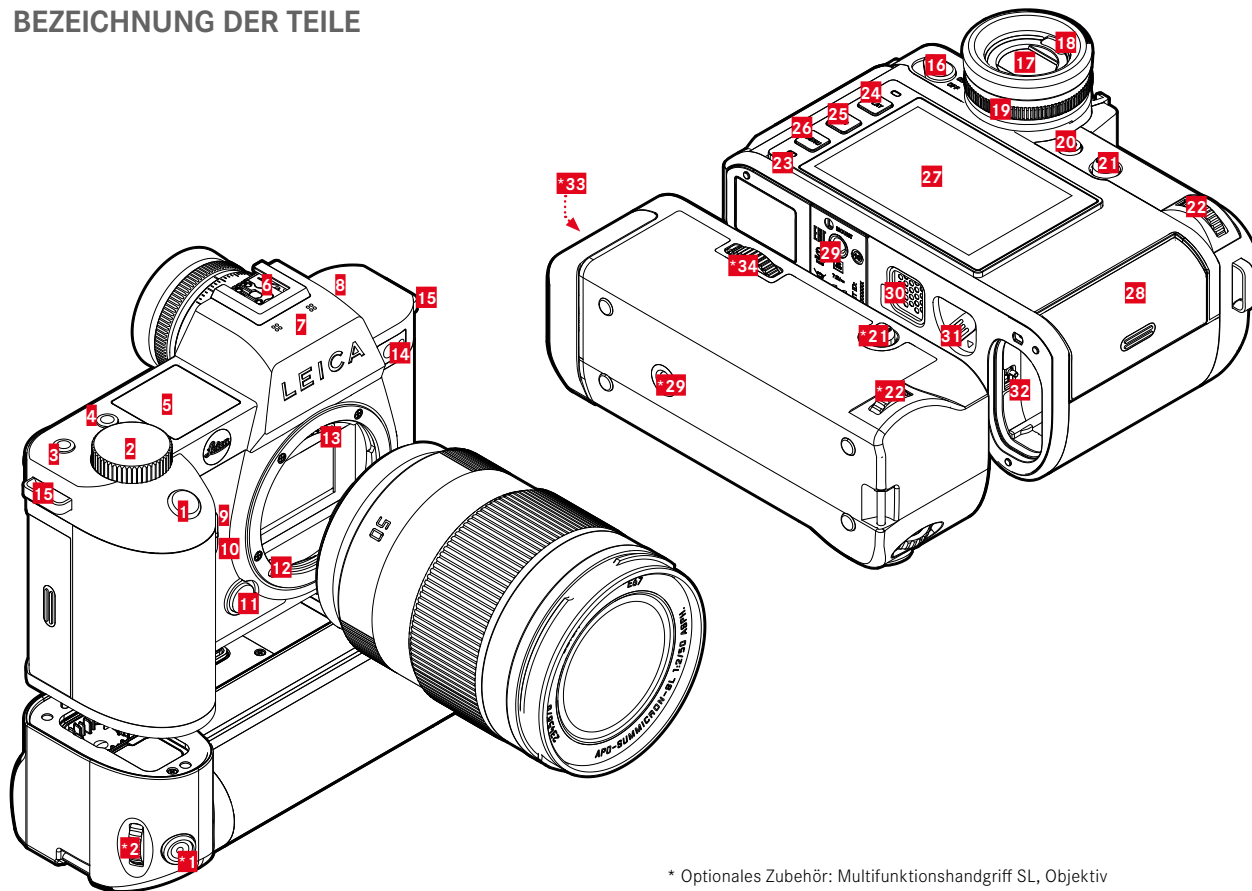

* Optionales Zubehör: Multifunktionshandgriff SL, Objektiv

LEICA SL2

- 1** Auslöser
- 2** Vorderes Einstellrad
- 3** Funktionstaste
- 4** Funktionstaste
- 5** Top-Display
- 6** Zubehörschuh
- 7** Mikrofone
- 8** Lautsprecher
- 9** Funktionstaste
- 10** Funktionstaste
- 11** Objektiv-Entriegelungsknopf
- 12** Leica L-Bajonett
- 13** Kontaktleiste
- 14** Selbstauslöser-LED / AF-Hilfslicht / Sensor für Belichtungsmessung
- 15** Trageösen
- 16** Hauptschalter
- 17** Sucherokular
- 18** Augensensor
- 19** Dioptrien-Einstellung
- 20** Funktionstaste
- 21** Joystick
- 22** Daumenrad
- 23** Status-LED
- 24** **PLAY**-Taste
- 25** **FN**-Taste
- 26** **MENU**-Taste
- 27** Monitor

- 28** Speicherkarten-Schacht
- 29** Stativgewinde
- 30** Kontakt für Multifunktionshandgriff
- 31** Akku-Entriegelungsschieber
- 32** Akkufach

MULTIFUNKTIONSHANDGRIFF SL

- *1** Auslöser
- *2** Vorderes Einstellrad
- *21** Joystick
- *22** Daumenrad
- *29** Stativgewinde
- *33** Handgriff-Akkufach
- *34** Handgriff-Verriegelung

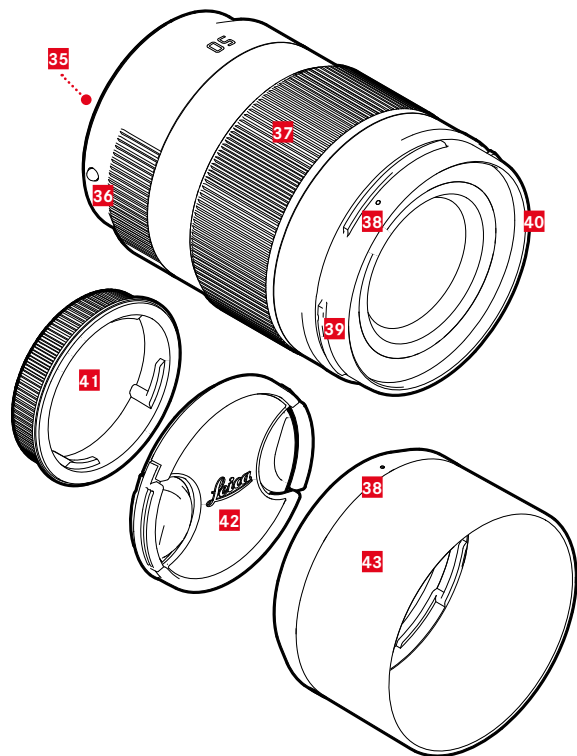

OBJEKTIV*

- 35** Kontaktleiste
- 36** Indexpunkt für Objektivwechsel
- 37** Entfernungseinstellung
ggf. Brennweiten-Einstellring
- 38** Indexpunkt für Montage der Gegenlichtblende
- 39** Außenbajonett für Gegenlichtblende
- 40** Innengewinde für Filter
- 41** Bajonettdeckel
- 42** Objektivdeckel
- 43** Gegenlichtblende

* Nicht im Lieferumfang enthalten. Abbildung symbolisch. Technische Ausführungen können je nach Ausstattung abweichen.



ANZEIGEN

Die Darstellung auf dem Monitor ist mit der im Sucher identisch.

FOTO

STATUS-SCREEN

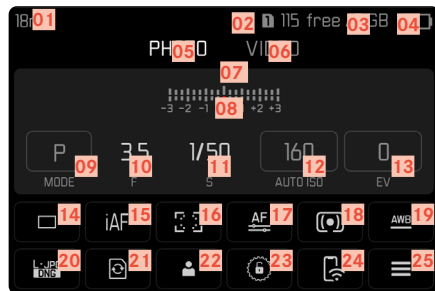

BEI AUFNAHME

Alle Anzeigen/Werte beziehen sich auf die aktuellen Einstellungen.

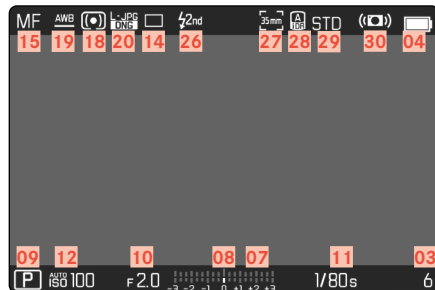

BEI WIEDERGABE

Alle Anzeigen/Werte beziehen sich auf die angezeigte Aufnahme.

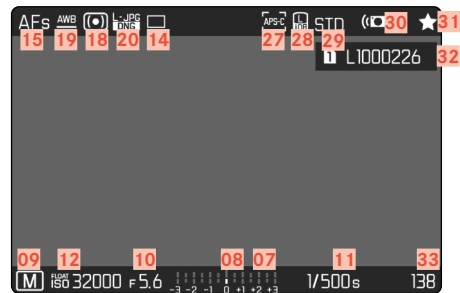

AKTIVIERTE Aufnahme-Assistenten

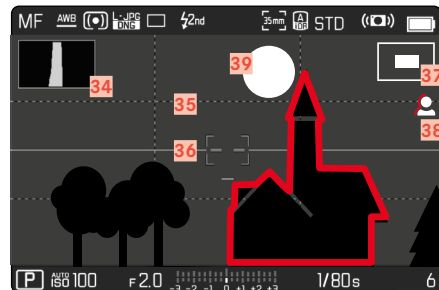

- 01 Brennweite
- 02 Verwendete Speicherkarte
- 03 Verbleibende Speicherkapazität
- 04 Akku-Kapazität
- 05 Menü-Bereich FOTO
- 06 Menü-Bereich VIDEO
- 07 Lichtwaage
- 08 Belichtungskorrektur-Skala
- 09 Belichtungs-Betriebsart
- 10 Blendenwert
- 11 Verschlusszeit
- 12 ISO-Empfindlichkeit
- 13 Belichtungskorrektur-Wert
- 14 Aufnahme-Betriebsart (Bildfolge)
- 15 Fokusmodus
- 16 Autofokus-Messmethode
- 17 Autofokus-Einstellungen
- 18 Belichtungs-Messmethode
- 19 Weißabgleich-Betriebsart
- 20 Dateiformat/Kompressionsstufe/Auflösung
- 21 Speicherkarte formatieren
- 22 Benutzerprofil
- 23 Einstellräder sperren/entsperren
- 24 Leica FOTOS
- 25 Hauptmenü
- 26 Blitz-Synchronisationszeitpunkt
- 27 Aufnahme-Format (Sensor)
- 28 Optimierung dunkler Bereiche (iDR) aktiviert
- 29 Farbwiedergabe (Film Look)
- 30 Stabilisierung aktiviert
- 31 Symbol für markierte Aufnahme
- 32 Dateiname
- 33 Dateinummer der gezeigten Aufnahme
- 34 Histogramm
- 35 Gitterlinien
- 36 Wasserwaage
- 37 Darstellung der Ausschnittsgröße und -lage (nur bei Vergrößerung eines Ausschnitts sichtbar)
- 38 Focus Peaking (Kennzeichnung scharf eingestellter Kanten im Motiv)
- 39 Clipping/Zebra



VIDEO/CINE

STATUS-SCREEN

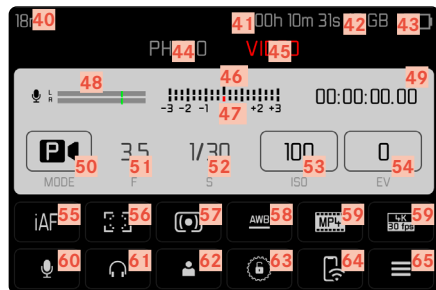

BEI AUFNAHME

Alle Anzeigen/Werte beziehen sich auf die aktuellen Einstellungen.

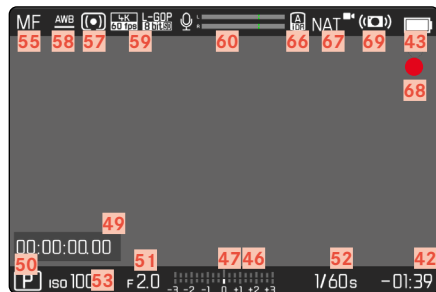

BEI WIEDERGABE

Alle Anzeigen/Werte beziehen sich auf die angezeigte Aufnahme.

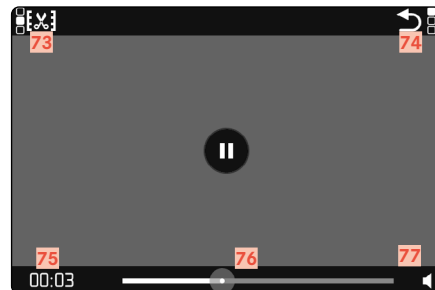
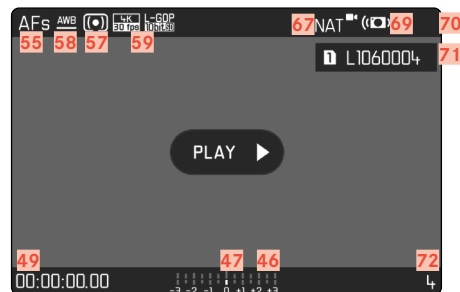

- 40 Brennweite
- 41 Verwendete Speicherkarte
- 42 Verbleibende Speicherkapazität
- 43 Akku-Kapazität
- 44 Menü-Bereich FOTO
- 45 Menü-Bereich VIDEO
- 46 Lichtwaage
- 47 Belichtungskorrektur-Skala
- 48 Mikrofon-Aufnahmepegel
- 49 Aufnahme-Zeit (Timecode)
- 50 Belichtungs-Betriebsart
- 51 Blendenwert
- 52 Verschlusszeit
(Cine: Verschlusswinkel)
- 53 ISO-Empfindlichkeit
(Cine: Angabe in ASA)
- 54 Belichtungskorrektur-Wert
- 55 Fokusmodus
- 56 Autofokus-Messmethode
- 57 Belichtungs-Messmethode
- 58 Weißabgleich-Betriebsart
- 59 Dateiformat/Kompressionsstufe/Auflösung
- 60 Aufnahme-Pegel
- 61 Kopfhörer-Lautstärke
- 62 Benutzerprofil
- 63 Einstellräder sperren/entsperren
- 64 Leica FOTOS
- 65 Hauptmenü
- 66 Optimierung dunkler Bereiche (IDR) aktiviert
- 67 Farbwiedergabe (Video Look)
- 68 Hinweis für laufende Aufnahme
- 69 Stabilisierung aktiviert
- 70 Symbol für markierte Aufnahme
- 71 Dateiname
- 72 Dateinummer der gezeigten Aufnahme
- 73 Videoschnitt-Funktion
- 74 Verlassen der Video-Wiedergabe
- 75 Aktueller Zeitpunkt der Wiedergabe
- 76 Wiedergabe-Statusbalken
- 77 Wiedergabe-Lautstärke

ANZEIGEN IM TOP-DISPLAY

START-SCREEN



STANDARDANSICHT



WECHSEL DER BETRIEBSARTEN





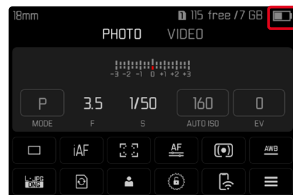

- 78 Kamera-Name
- 79 Datum
- 80 Uhrzeit
- 81 Akku-Kapazität Handgriff
- 82 Akku-Kapazität Kamera
- 83 Belichtungs-Betriebsart
- 84 Eingestellte Belichtungskorrektur
- 85 Programm-Shift
- 86 Blendenwert
- 87 Verschlusszeit
(Cine: Verschlusswinkel)
- 88 ISO-Empfindlichkeit
(Cine: Angabe in ASA)
- 89 Verwendete Speicherkarte
- 90 Verbleibende Speicherkapazität
- 91 Leica FOTOS
- 92 GPS
- 93 USB-Ladefunktion
- 94 Schärfentiefe-Grenzwerte
- 95 Scharfgestellte Entfernung

LADESTATUS-ANZEIGE IM MONITOR

Der Ladezustand des Akkus wird im Status-Screen sowie in der Kopfzeile oben rechts angezeigt.



Anzeige	Ladestatus
	Ca. 75 - 100%
	Ca. 50 - 75%
	Ca. 25 - 50%
	Ca. 0 - 25%
	Ca. 0% Ersatz oder Laden des Akkus erforderlich



VORBEREITUNGEN

TRAGRIEMEN ANBRINGEN

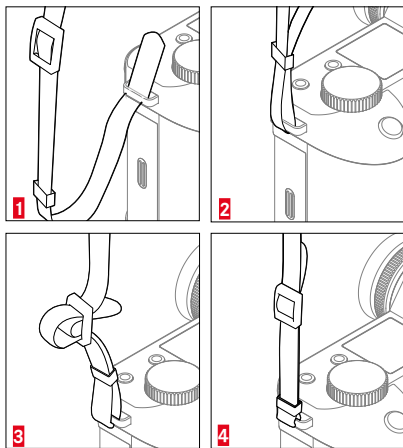

Achtung

- Vergewissern Sie sich bitte nach dem Anbringen des Tragriemens, dass die Verschlüsse korrekt montiert sind, um ein Herabfallen der Kamera zu vermeiden.

LADEGERÄT VORBEREITEN

Ladegerät mit dem zu den örtlichen Steckdosen passenden Netzkabel an das Netz anschließen.

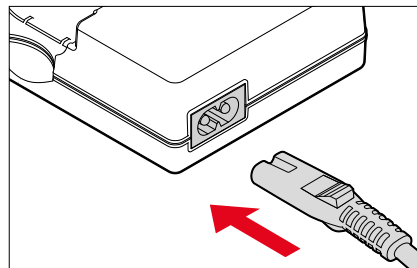

Hinweis

- Das Ladegerät stellt sich automatisch auf die jeweilige Netzspannung ein.

AKKU LADEN

Die Kamera wird durch einen Lithium-Ionen-Akku mit der notwendigen Energie versorgt.

AKKU IN DAS LADEGERÄT EINSETZEN

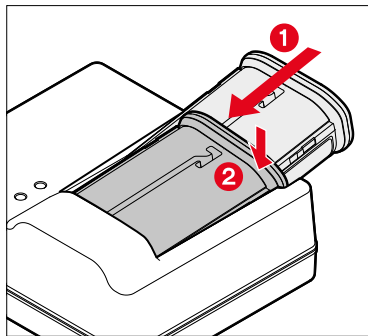

- ▶ Akku mit der Rinne nach oben zeigend in das Ladegerät einlegen, bis die Kontakte sich berühren
- ▶ Akku nach unten drücken, bis er hör- und fühlbar einrastet
- ▶ Sicherstellen, dass der Akku vollständig in das Ladegerät eingelegt ist

AKKU AUS DEM LADEGERÄT ENTFERNEN

- ▶ Akku nach oben kippen und schräg entnehmen

LADESTATUS-ANZEIGEN AM LADEGERÄT

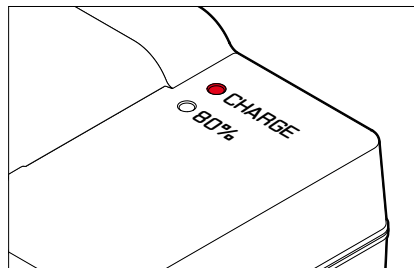

Der korrekte Ladevorgang wird durch die Status-LED angezeigt.

Anzeige	Ladestatus	Ladedauer*
CHARGE blinkt grün	Wird geladen	
80% leuchtet orange	80%	Ca. 2 h
CHARGE leuchtet dauerhaft grün	100%	Ca. 3,5 h

Das Ladegerät sollte nach Beenden des Ladevorgangs vom Netz genommen werden. Eine Gefahr der Überladung besteht nicht.

* ausgehend vom entladenen Zustand



LADEN ÜBER USB

Der in der Kamera eingesetzte Akku kann automatisch geladen werden, wenn die Kamera über ein USB-Kabel mit einem Computer oder einer anderen geeigneten Stromquelle verbunden ist.

Werkseinstellung: **An**

- ▶ Im Hauptmenü **Kamera-Einstellungen** wählen
- ▶ **Laden über USB** wählen
- ▶ **An/Aus** wählen

Hinweise

- Das Laden erfolgt nur bei ausgeschalteter Kamera. Beim Einschalten der Kamera wird ein ggf. laufender Ladevorgang unterbrochen. Sofern eine SD-Karte eingesetzt ist, wird die Kamera dann wie ein USB-Speichermedium angezeigt (siehe S. 100).
- Der Ladevorgang startet automatisch.

AKKU EINSETZEN/HERAUSNEHMEN

- ▶ Sicherstellen, dass die Kamera ausgeschaltet ist (siehe S. 50)

EINSETZEN

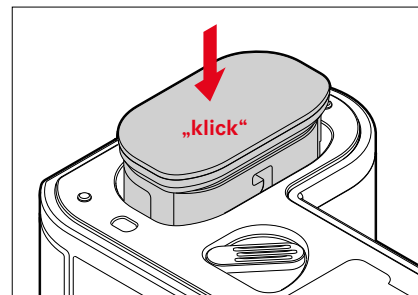

- ▶ Akku mit der Rinne zur Monitorseite zeigend einführen, bis er hör- und fühlbar einrastet

HERAUSNEHMEN

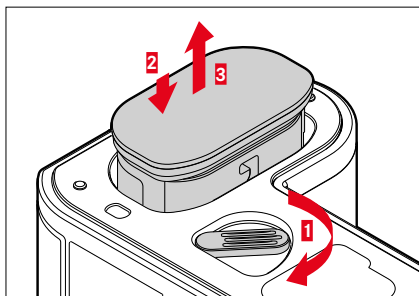

- ▶ Akku-Entriegelungshebel drehen
 - Akku schiebt sich etwas heraus.
- ▶ Akku leicht drücken
 - Akku entriegelt sich und schiebt sich völlig heraus.
- ▶ Akku herausnehmen

Wichtig

- Das Herausnehmen des Akkus bei eingeschalteter Kamera kann zum Verlust der individuellen Einstellungen und zu Schäden an der Speicherkarte führen.

SPEICHERKARTE EINSETZEN/HERAUSNEHMEN

Die Leica SL2 bietet Platz für zwei Speicherkarten. Dabei bestehen verschiedene Möglichkeiten der Nutzung, siehe S. 96.

Die Kamera speichert die Aufnahmen auf einer SD- (Secure Digital) bzw. SDHC- (-High Capacity) bzw. SDXC- (-eXtended Capacity) Karte.

Hinweise

- SD/SDHC/SDXC-Speicherkarten gibt es von verschiedenen Anbietern und mit unterschiedlicher Kapazität und Schreib-/Lese-Geschwindigkeit. Insbesondere solche mit hoher Kapazität und Schreib-/Lese-Geschwindigkeit ermöglichen eine schnelle Aufzeichnung und Wiedergabe.
- Abhängig von der Kapazität der Speicherkarte wird diese nicht unterstützt oder muss vor der ersten Benutzung in der Kamera formatiert werden (siehe S. 96). In der Kamera erscheint in diesem Fall eine entsprechende Meldung. Informationen zu unterstützten Karten finden sich im Abschnitt „Technische Daten“.
- Falls sich die Speicherkarte nicht einsetzen lässt, überprüfen Sie ihre korrekte Ausrichtung.
- Weitere Hinweise finden sich auf S. 10 und S. 13.
- Insbesondere Videoaufnahmen erfordern eine hohe Schreibgeschwindigkeit.



- ▶ Sicherstellen, dass die Kamera ausgeschaltet ist (siehe S. 50)

SPEICHERKARTENSCHACHT-KLAPPE ÖFFNEN

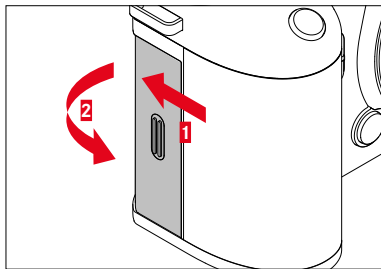

- ▶ Klappe wie in der Abbildung gezeigt schieben, bis ein Klicken ertönt
 - Klappe öffnet sich automatisch.

SPEICHERKARTENSCHACHT-KLAPPE SCHLIESSEN

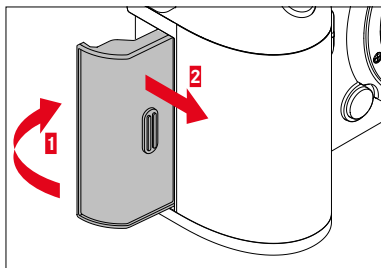

- ▶ Klappe zuklappen und halten
- ▶ Klappe wie gezeigt verschieben, bis sie hörbar einrastet

EINSETZEN

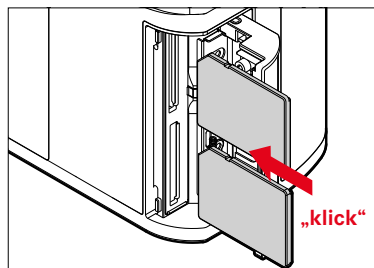

- ▶ Speicherkarte in den Schacht hineindrücken, bis sie hör- und fühlbar einrastet
 - Die abgeschrägte Ecke der Karte muss sich dabei oben links befinden.

HERAUSNEHMEN

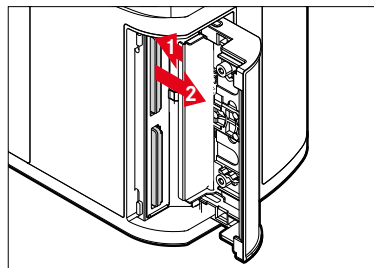

- ▶ Karte hineindrücken, bis ein leises Klicken ertönt
 - Karte schiebt sich etwas heraus.
- ▶ Karte herausnehmen

OBJEKTIV

VERWENDBARE OBJEKTIVE

Ausgefeilte optische Systeme garantieren die herausragende Abbildungsleistung der SL-Objektive. Im Optikdesign wird auf eine homogene Leistung über alle Brennweiten-, Blenden- und Fokuseinstellungen hinweg geachtet. So können SL-Objektive in jeder Situation in einer gestalterisch optimalen Weise eingesetzt werden.

Darüber hinaus können Leica M- und R-Objektive mit Hilfe der Leica M-/R-Adapter L verwendet werden.

L-MOUNT-OBJEKTIVE

Neben Leica SL-Objektiven können an der Leica SL2 mit ihrem L-Bajonett auch Leica TL-Objektive unter voller Nutzung aller ihrer Funktionen eingesetzt werden. Beim Anriegeln eines TL-Objektivs schaltet die Kamera selbsttätig auf das APS-C-Format um. Darüber hinaus steht eine Vielzahl kompatibler Objektive von Herstellern der L-Mount-Allianz zur Verfügung.

BELICHTUNGSMESSUNG UND –STEUERUNG MIT VARIO-OBJEKTIVEN

Einige Leica TL- und SL-Vario-Objektive besitzen eine veränderliche Lichtstärke, d. h. ihre wirksame Blendenöffnung variiert in Abhängigkeit von der eingestellten Brennweite. Um Fehlbelichtungen zu vermeiden, muss die gewünschte Brennweite daher vor dem Speichern des Messwerts oder dem Verändern der Verschlusszeit-Blendenkombination bestimmt werden. Weitere Einzelheiten hierzu entnehmen Sie bitte den Abschnitten unter „Belichtung“ ab Seite 132. Bei der Verwendung von nicht systemkompatiblen Blitzgeräten muss die Einstellung der Blende am Blitzgerät jeweils der tatsächlichen Blendenöffnung entsprechen.





LEICA M- UND R-OBJEKTIVE

Die Leica M- bzw. R-Adapter L erlauben es Ihnen, Leica M- und R-Objektive einzusetzen. Ihnen stehen dafür in der Kamera hinterlegte Objektivprofile zur Verfügung, die folgende Funktionen ermöglichen:

- Die Steuerung der Blitz-Belichtung und des Blitz-Reflektors nutzt die Objektivdaten (siehe „Verwendbare Blitzgeräte“).
- Darüber hinaus werden die Objektivdaten in die Exif-Daten der Aufnahmen geschrieben, sofern es sich um ein codiertes Objektiv handelt. Bei der Darstellung mit erweiterten Bilddaten erfolgt zusätzlich die Anzeige der Objektiv-Brennweite.

Sofern das verwendete Leica M-Objektiv mit der 6-Bit-Codierung bzw. das Leica R-Objektiv mit einer ROM-Kontaktleiste ausgestattet ist, kann die Kamera den entsprechenden Objektivtyp automatisch einstellen. Haben die Objektive diese Ausstattung jedoch nicht, muss der Objektivtyp manuell eingestellt werden.

Um die automatische Erkennung zu nutzen

- ▶ Im Hauptmenü **Kamera-Einstellungen** wählen
- ▶ **Objektiv-Profil** wählen
- ▶ Die automatische Objektiverkennung aktivieren (**Auto**) oder deaktivieren (**Aus**)

Um den Objektivtyp manuell einzustellen

- ▶ Im Hauptmenü **Kamera-Einstellungen** wählen
- ▶ **Objektiv-Profil** wählen
- ▶ **M-Objektive** bzw. **R-Objektive** wählen

Um die Objektivlisten übersichtlicher zu machen

- ▶ Im Hauptmenü **Kamera-Einstellungen** wählen
- ▶ **Objektiv-Profil** wählen
- ▶ **M-Objektive** bzw. **R-Objektive** wählen
- ▶ **Liste der M-Objektive anpassen** bzw. **Liste der R-Objektive anpassen** wählen
- ▶ Gewünschte Objektivtypen aktivieren (**An**) oder deaktivieren (**Aus**)

OBJEKTIV WECHSELN

Wichtig

- Zum Schutz vor dem Eindringen von Staub usw. in das Innere der Kamera sollte immer ein Objektiv oder der Kamera-Bajonettdeckel aufgesetzt sein.
- Aus demselben Grund sollten Objektivwechsel zügig und in möglichst staubfreier Umgebung erfolgen.

L-MOUNT-OBJEKTIVE

OBJEKTIV ANSETZEN

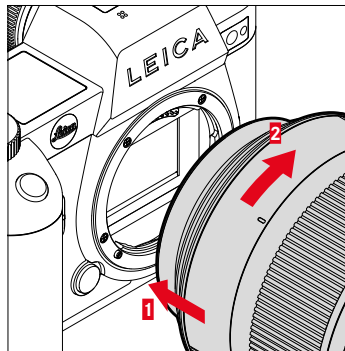

- ▶ Sicherstellen, dass die Kamera ausgeschaltet ist (siehe S. 50)
- ▶ Objektiv am festen Ring fassen
- ▶ Indexpunkt des Objektivs dem Entriegelungsknopf am Kameragehäuse gegenüberstellen
- ▶ Objektiv in dieser Stellung gerade ansetzen
- ▶ Objektiv im Uhrzeigersinn drehen, bis es hör- und fühlbar einrastet

OBJEKTIV ABNEHMEN

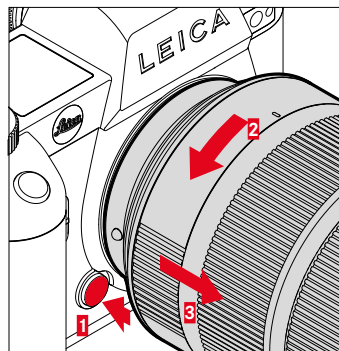

- ▶ Sicherstellen, dass die Kamera ausgeschaltet ist
- ▶ Objektiv am festen Ring fassen
- ▶ Entriegelungsknopf am Kameragehäuse gedrückt halten
- ▶ Objektiv gegen den Uhrzeigersinn drehen, bis dessen Indexpunkt dem Entriegelungsknopf gegenübersteht
- ▶ Objektiv gerade abnehmen



ANDERE OBJEKTIVE (z. B. Leica M-Objektive)

Andere Objektive können mithilfe eines Adapters für L-Bajonette genutzt werden (z. B. Leica M-Adapter L).

ADAPTER ANSETZEN

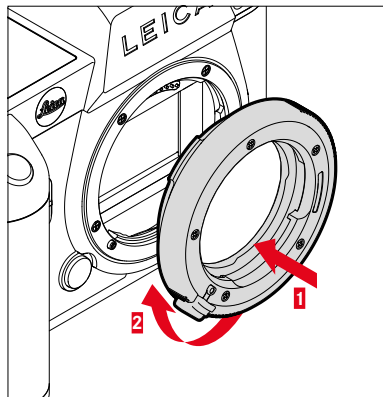

- ▶ Sicherstellen, dass die Kamera ausgeschaltet ist (siehe S. 50)
- ▶ Indexpunkt des Adapters dem Indexpunkt am Kameragehäuse gegenüberstellen
- ▶ Adapter in dieser Stellung gerade ansetzen
- ▶ Adapter im Uhrzeigersinn drehen, bis er hör- und fühlbar einrastet
- ▶ Umgehend Objektiv ansetzen

ADAPTER ABNEHMEN

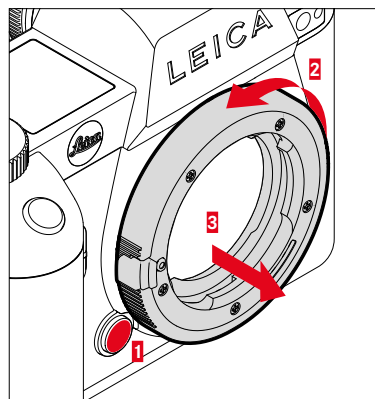

- ▶ Sicherstellen, dass die Kamera ausgeschaltet ist
- ▶ Objektiv abnehmen
- ▶ Entriegelungsknopf am Kameragehäuse gedrückt halten
- ▶ Adapter gegen den Uhrzeigersinn drehen, bis dessen Indexpunkt dem Entriegelungsknopf gegenübersteht
- ▶ Adapter gerade abnehmen

OBJEKTIV AN ADAPTER ANSETZEN

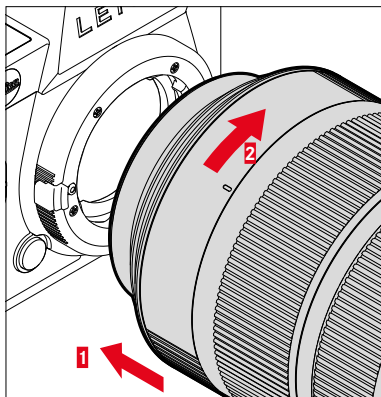

- ▶ Sicherstellen, dass die Kamera ausgeschaltet ist (siehe S. 50)
- ▶ Objektiv am festen Ring fassen
- ▶ Indexpunkt des Objektivs dem Indexpunkt am Adapter gegenüberstellen
- ▶ Objektiv in dieser Stellung gerade ansetzen
- ▶ Objektiv im Uhrzeigersinn drehen, bis es hör- und fühlbar einrastet

OBJEKTIV VOM ADAPTER ABNEHMEN

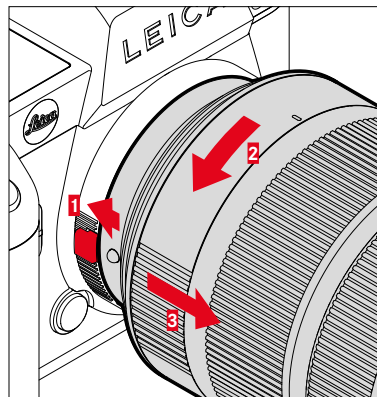

- ▶ Sicherstellen, dass die Kamera ausgeschaltet ist
- ▶ Objektiv am festen Ring fassen
- ▶ Entriegelungselement am Adapter gedrückt halten
- ▶ Objektiv gegen den Uhrzeigersinn drehen, bis dessen Indexpunkt dem Entriegelungselement gegenübersteht
- ▶ Objektiv gerade abnehmen





DIOPTRIEN EINSTELLEN

Damit Brillenträger auch ohne Brille fotografieren können, kann der Sucher in einem Bereich von -4 bis +2 Dioptrien auf das eigene Auge eingestellt werden (Dioptrienausgleich).

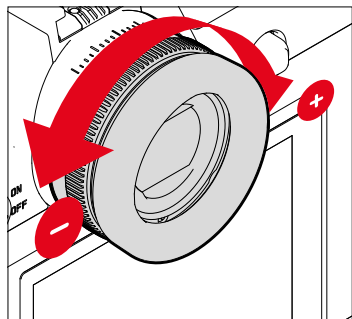

- ▶ Durch den Sucher blicken
- ▶ Ein Motiv anvisieren und fokussieren
- ▶ Am Dioptrien-Einstellring drehen, bis sowohl das Bild im Sucher als auch die eingeblendeten Anzeigen scharf erscheinen

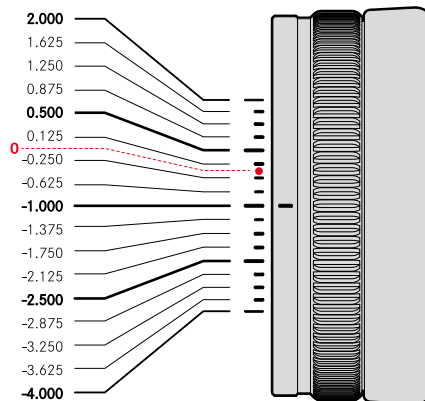

MULTIFUNKTIONSHANDGRIFF SL (optionales Zubehör)

Der als optionales Zubehör erhältliche Multifunktionshandgriff SL verfügt über speziell für das Fotografieren im Hochformat angeordnete zusätzliche Bedienelemente (Auslöser, Joystick, Daumenrad und vorderes Einstellrad). Er ermöglicht so perfekte Griffbarkeit selbst bei einhändigem Fotografieren. Darüber hinaus bietet er Platz für einen zweiten Akku.

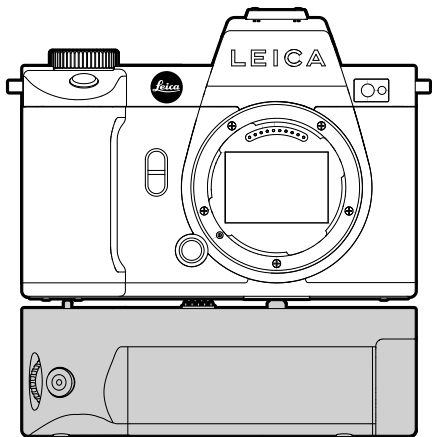

FOTOGRAFIEREN MIT DEM HANDGRIFF

Die Bedienelemente des Handgriffs sind so angebracht, dass sie beim Fotografieren im Hochformat optimal erreichbar sind.

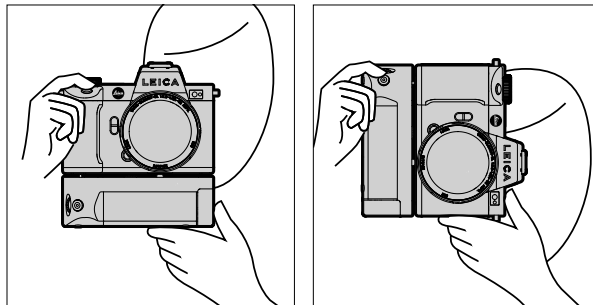

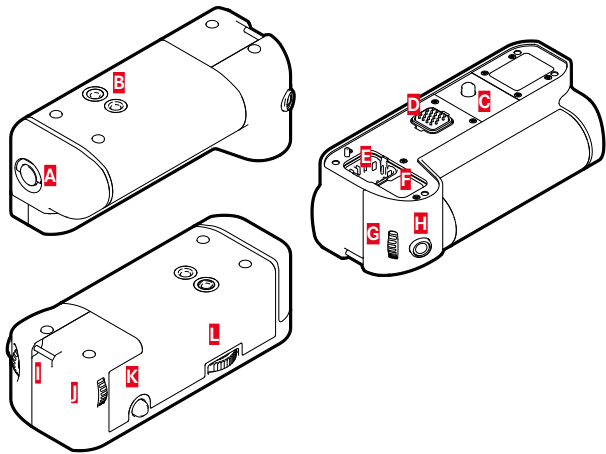

- A** Verriegelungsknebel
- B** Stativgewinde
- C** Befestigungsschraube
- D** Schnittstelle zur Kamera
- E** Aufbewahrungsfach für Kontakt-Abdeckkappe des Handgriffs
- F** Aufbewahrungsfach für Kontakt-Abdeckkappe der Kamera
- G** Vorderes Einstellrad
- H** Auslöser
- I** Trageöse
- J** Daumenrad
- K** Joystick
- L** Handgriff-Verriegelung

HANDGRIF ANSETZEN

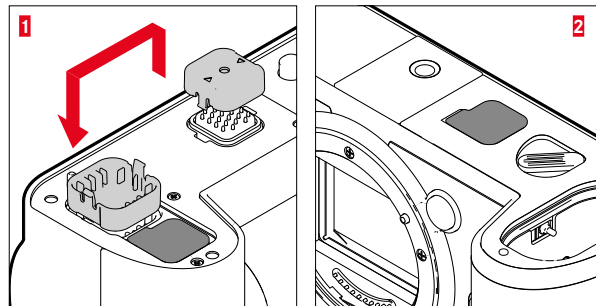

- ▶ Kontakt-Abdeckkappe des Handgriffs an den mit Dreiecken markierten Seiten zusammendrücken und abnehmen
- ▶ Abdeckkappe in der dafür vorgesehenen Vertiefung im Handgriff verstauen
- ▶ Kontakt-Abdeckkappe am Boden des Kameragehäuses abziehen
- ▶ Abdeckkappe in der dafür vorgesehenen Vertiefung im Handgriff verstauen

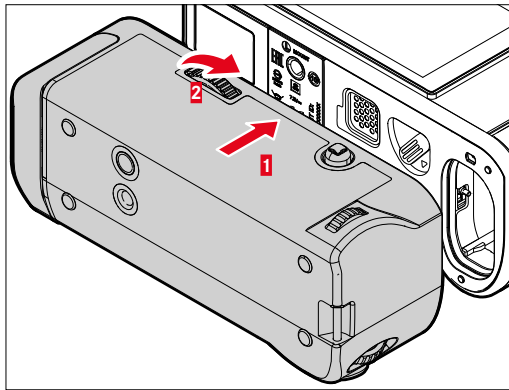

- ▶ Handgriff am Kameraboden ausrichten
 - Dabei darauf achten, dass die Kontakte nicht beschädigt werden.
- ▶ Handgriff-Verriegelung nach rechts drehen und leicht anziehen

Wichtig

- Kontrollieren Sie während der Benutzung regelmäßig, ob die Verriegelung noch sicher festgezogen ist, und ziehen Sie sie ggf. nach.

HANDGRIFF ABNEHMEN

- ▶ Handgriff-Verriegelung nach links drehen, um die Verriegelung zu lösen
 - Dabei sowohl Kamera als auch Handgriff gut festhalten, um ein Herabfallen zu vermeiden.
- ▶ Beide Kontakt-Abdeckkappen wieder ansetzen

Wichtig

- Stellen Sie sicher, dass die Kontakte des Handgriffs und der Kamera sicher von den Kontakt-Abdeckkappen abgedeckt sind, wenn der Handgriff nicht an der Kamera montiert ist. Die empfindlichen Kontakte können sonst leicht Schaden nehmen.





HANDSCHLAUFE/TRAGRIEMEN FÜR MULTIFUNKTIONSHANDGRIFF MONTIEREN

Als ergonomische Erweiterung für den Handgriff ist die hochwertige Handschlaufe für einen noch stabileren Halt der Kamera als Zubehör erhältlich. Dies empfiehlt sich besonders für das Fotografieren im Querformat.

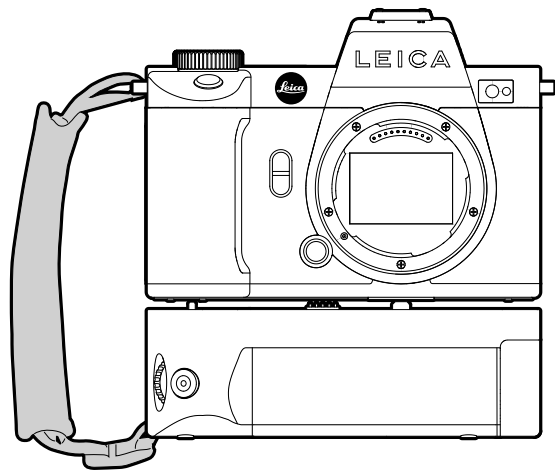

Für dauerhaftes Fotografieren im Hochformat (wie Portrait-Aufnahmen) kann alternativ der Tragriemen an der rechten Trageöse der Kamera und der Trageöse des Handgriffs befestigt werden. Dadurch befindet sich die Kamera stets in der passenden Position. Zum Anbringen des Tragriemens siehe S. 34.

AKKU WECHSELN

Der Multifunktionshandgriff bietet Raum für einen zweiten Akku. Damit kann die Nutzungsdauer erhöht werden.

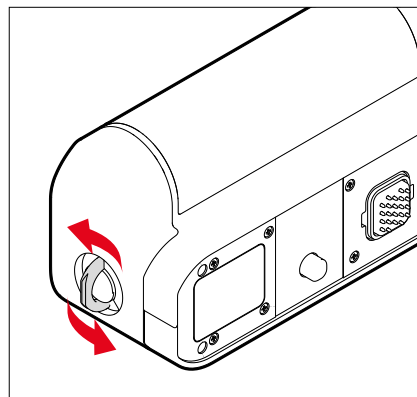

- ▶ Verriegelungsknebel aufrichten
- ▶ Verriegelungsknebel gegen den Uhrzeigersinn drehen
 - Das Akkufach öffnet sich automatisch.

AKKU HERAUSNEHMEN

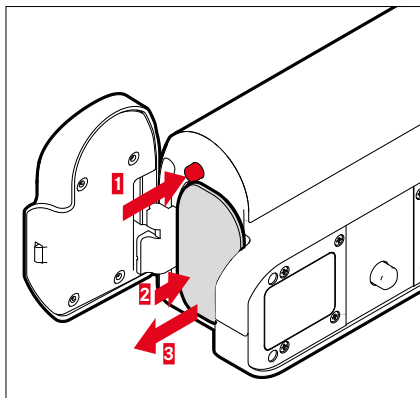

- ▶ Auswurfstift drücken
 - Akku schiebt sich etwas heraus.
- ▶ Akku leicht drücken
 - Akku entriegelt sich und schiebt sich völlig heraus.
- ▶ Akku herausnehmen

AKKU EINSETZEN

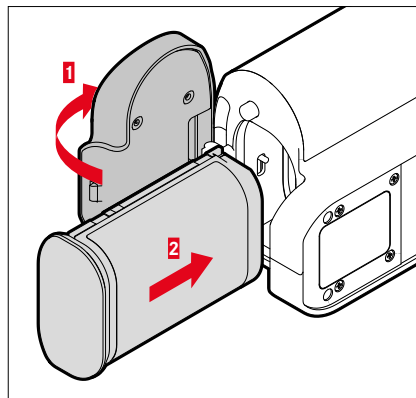

- ▶ Akku mit der Rinne nach unten zeigend einführen, bis er hör- und fühlbar einrastet

AKKUFACH SCHLIESSEN

- ▶ Klappe des Akkufachs zuklappen
 - Die Klappe rastet mit einem Klicken ein.
- ▶ Verriegelungsknebel anlegen

Hinweis

- Damit ein im Handgriff eingesetzter Akku genutzt werden kann, muss in der Kamera selbst ein zumindest minimal geladener Akku eingesetzt sein.



KAMERA-BEDIENUNG

BEDIENELEMENTE

HAUPTSCHALTER

Die Kamera wird mit dem Hauptschalter ein- und ausgeschaltet.

KAMERA EINSCHALTEN

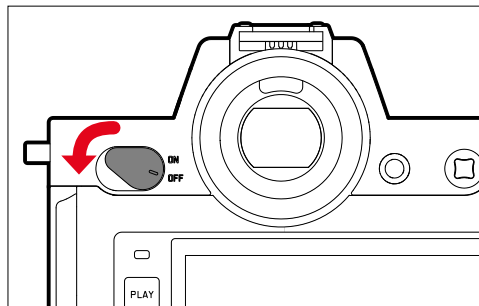

Hinweise

- Die Betriebsbereitschaft wird beim Einschalten nach ca. 1 s erreicht.
- Nach dem Einschalten leuchtet die LED kurz auf und die Anzeigen im Sucher erscheinen.

KAMERA AUSSCHALTEN

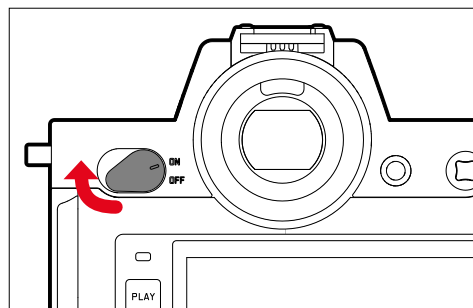

Hinweis

- Mit der Funktion **Autom. Abschaltung** (siehe S. 82) kann man die Kamera automatisch ausschalten, wenn keine Bedienung in der vorgegebenen Zeit erfolgt. Wenn diese Funktion auf **Aus** gestellt ist und die Kamera längere Zeit nicht benutzt wird, sollte sie immer mit dem Hauptschalter ausgeschaltet werden, um versehentliche Auslösungen und das Entladen des Akkus auszuschließen.

AUSLÖSER

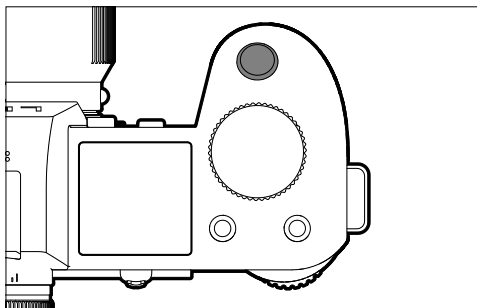

Der Auslöser arbeitet zweistufig.

1. **Antippen** (=Herunterdrücken bis zum 1. Druckpunkt)

- Aktivieren von Kamera-Elektronik und Anzeigen
- Messwertspeicherung (Messung und Speicherung):
 - AF-Betrieb: Entfernungsmessung (AF-L)
 - (halb-)automatische Belichtungs-Betriebsarten: Belichtungsmessung (AE-L)
- Abbruch einer laufenden Selbstauslöser-Vorlaufzeit
- Rückkehr in den Aufnahme-Betrieb
 - aus dem Wiedergabe-Betrieb
 - aus der Menüsteuerung
 - aus dem Stand-by-Betrieb

2. **Durchdrücken**

- Auslösen
 - Die Daten werden anschließend auf die Speicherkarte übertragen.
- Starten einer Videoaufnahme
- Starten einer vorgewählten Selbstauslöser-Vorlaufzeit
- Starten einer Serien- oder Intervall-Aufnahme

Hinweise

- Der Auslöser sollte zur Vermeidung von Verwacklungen weich und nicht ruckartig gedrückt werden, bis mit leisem Klicken der Verschluss abläuft.
- Der Auslöser bleibt gesperrt:
 - wenn die eingesetzte Speicherkarte und/oder der interne Zwischenspeicher (vorübergehend) voll sind
 - wenn der Akku seine Leistungsgrenze erreicht hat (Kapazität, Temperatur, Alter)
 - wenn die Speicherkarte schreibgeschützt oder schadhaft ist
 - wenn der Sensor zu heiß ist





VORDERES EINSTELLRAD

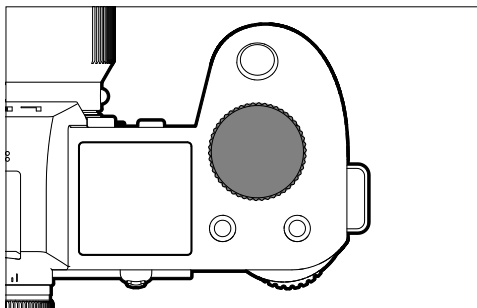

- Navigieren in den Menüs
- Einstellen der Verschlusszeit
- Einstellen eines Belichtungskorrektur-Wertes
- Vergrößern/Verkleinern der betrachteten Aufnahmen

DAUMENRAD

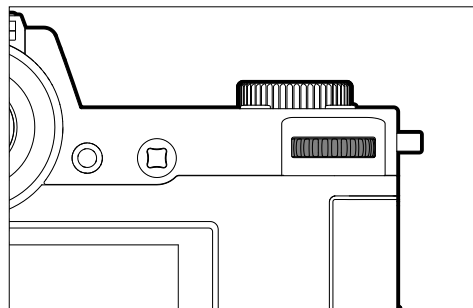

- Navigieren in den Menüs
- Aufruf des Untermenüs
- Übernahme von Menü-Einstellungen
- Einstellen der angewählten Menüpunkte/Funktionen
- Einstellen des Blendenwertes
- Einstellen eines Belichtungskorrektur-Wertes
- Einstellen des Programm-Shifts
- Blättern im Aufnahmespeicher
- Wiedergabe von Videoaufnahmen
- Bestätigung von Abfragen

JOYSTICK

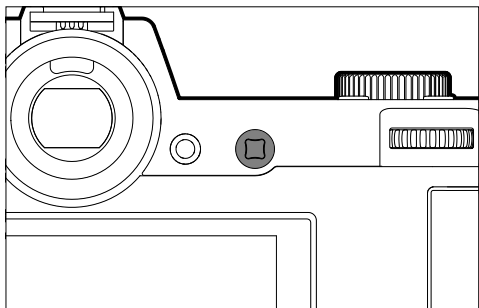

- Navigieren in den Menüs
- Aufruf des Untermenüs
- Übernahme von Menü-Einstellungen
- Einstellen der angewählten Menüpunkte/Funktionen
- Blättern im Aufnahmespeicher
- Verschieben des Messfelds
- Messwertspeicherung
- Wiedergabe von Videoaufnahmen
- Bestätigung von Abfragen

PLAY-TASTE/MENU-TASTE

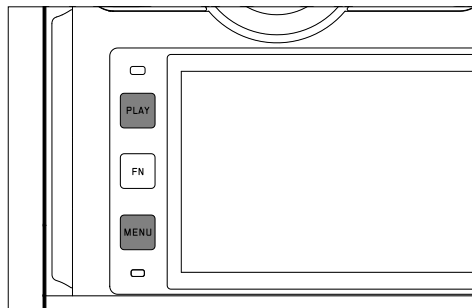

PLAY-TASTE

- Ein- und Ausschalten des (Dauer-)Wiedergabe-Betriebs
- Rückkehr in die Vollbildarstellung

MENU-TASTE

- Aufruf der Menüs (inkl. Status-Screen)
- Aufruf des Wiedergabe-Menüs
- Verlassen des aktuell angezeigten (Unter-)Menüs





FUNKTIONSTASTEN

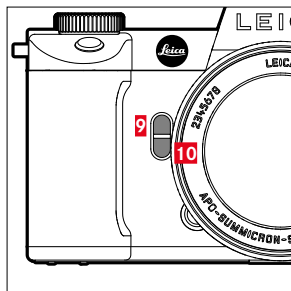
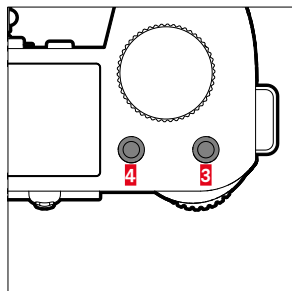
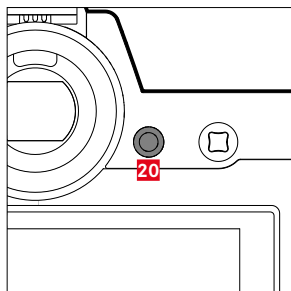
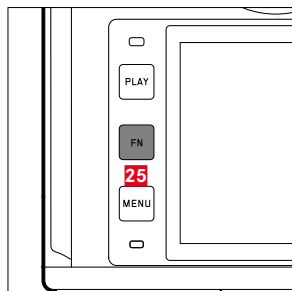

Direktzugriff auf verschiedene Menüs und Funktionen. Alle Funktionstasten sind individuell konfigurierbar (siehe S. 71).

WERKSEINSTELLUNG

Im Aufnahme-Betrieb

Im Wiedergabe-Betrieb

FN-Taste 25

Info-Profile umschalten

Funktionstaste 20

Wechsel Monitor/EVF

Funktionstaste 4

Wechseln der Betriebsart
(Foto/Video)

Aufnahme markieren/bewerten

Funktionstaste 3

- Foto: ISO
- Video: ISO
- (Cine: Exposure Index)

Funktionstaste 9

- Foto: Vergrößerung
- Video: Microphone Gain

Funktionstaste 10

Autofokus-Messmethode

MONITOR (TOUCH SCREEN)



TOUCH-STEUERUNG*		Im Aufnahme-Betrieb	Im Wiedergabe-Betrieb
	„tippen“	Verschieben des AF-Messfelds und fokussieren (bei aktivem Touch-AF)	Auswahl von Aufnahmen
	„doppelt tippen“	Zurücksetzen des AF-Messfelds (bei aktivem Touch-AF)	Vergrößern/Verkleinern der betrachteten Aufnahmen
	„wischen“		Blättern im Aufnahmespeicher Verschieben des vergrößerten Bildausschnitts
	„horizontal Wischen“ (gesamte Länge)	Wechseln der Betriebsart (Foto/Video)	Blättern im Aufnahmespeicher
	„vertikal Wischen“ (gesamte Länge)	Wechseln zum Wiedergabe-Betrieb	Wechseln zum Aufnahme-Betrieb
	„tippen und halten“	Aufruf der AF-Schnelleinstellung	
	„zusammenziehen“ „auseinanderziehen“	Größenänderung des AF-Messfelds (mit AF-Betriebsarten Feld und Personenerkennung)	Vergrößern/Verkleinern der betrachteten Aufnahmen
	„wischen und halten“ „halten und Wischen“		Kontinuierliches Blättern

* Leichte Berührung genügt, nicht drücken.



TOP-DISPLAY

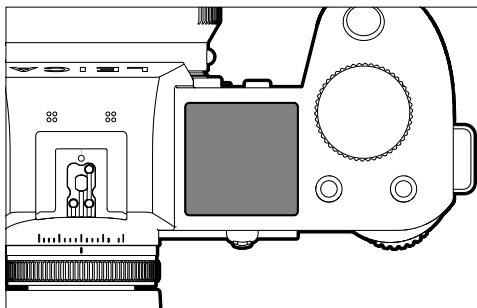

- Anzeige der eingestellten Betriebsart
- Anzeige von Aufnahme-Informationen
- Anzeige von Kamera-Informationen

MENÜSTEUERUNG

BEDIENELEMENTE

Folgende Elemente werden zur Menüsteuerung verwendet.

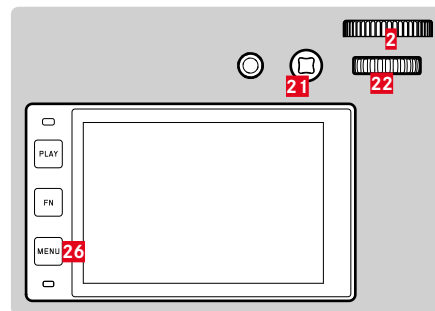

21 Joystick

2 Vorderes Einstellrad

26 MENU-Taste

22 Daumenrad

MENÜBEREICHE

Es existieren drei Menübereiche: Status-Screen, **Hauptmenü** und **Favoriten**.

Status-Screen:

- bietet schnellen Zugriff auf die wichtigsten Einstellungen

Favoriten:

- individuell von Ihnen erstellte Liste (zur Verwaltung dieser Liste siehe S. 70)
 - Das Favoriten-Menü erscheint nur, wenn ihm mindestens ein Menüpunkt zugeordnet ist.

Hauptmenü:

- bietet Zugriff auf alle Menüpunkte
- enthält zahlreiche Untermenüs

Die aktuell verwendete Betriebsart (Foto- oder Videobetrieb) ist in allen Menübereichen farblich markiert.

Bereich	FOTO	VIDEO
Status-Screen	Dunkler Hintergrund	Heller Hintergrund
Favoriten	Dunkle Kopfzeile	Helle Kopfzeile
Hauptmenü (oberste Ebene)		
Hauptmenü (Untermenüs)		

STATUS-SCREEN

Foto

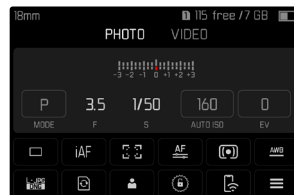

Video

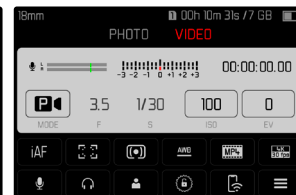

FAVORITEN

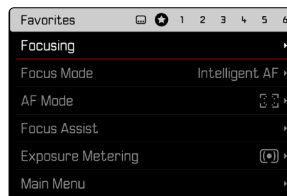

HAUPTMENÜ

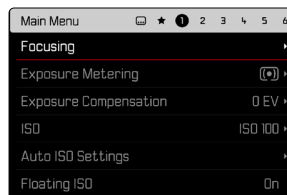
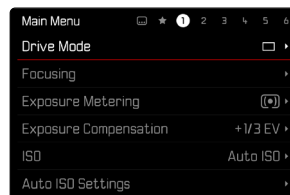



EINSTELLUNGEN IN FOTO- UND VIDEOBETRIEB

Die verfügbaren Einstellungen hängen von der aktuell verwendeten Betriebsart (Foto- oder Videobetrieb) ab.

- Alle im Hauptmenü vor **Benutzerprofil** angeordneten Menüpunkte sowie alle ihre Unterpunkte sind betriebsartspezifisch. Das bedeutet, dass hier vorgenommene Änderungen nur für die aktuell verwendete Betriebsart gelten. Gleichnamige Menüpunkte in der jeweils anderen Betriebsart sind davon unabhängig. Dies betrifft beispielsweise Einstellungen zur Fokussierung, zur Belichtungsmessung oder zum Weißabgleich.
- Alle im Hauptmenü darauf folgenden Einstellungen und Funktionen (inklusive **Benutzerprofil**) sind in beiden Betriebsarten verfügbar und global wirksam. Wird in einer der beiden Betriebsarten eine Einstellung vorgenommen, gilt sie ebenso auch für die andere Betriebsart.

Global wirksame Einstellungen und Funktionen sind:

- **Benutzerprofil**
- **Rad-Sperre**
- **Joystick-Sperre**
- **Display-Einstellungen**
- **Leica FOTOS**
- **Bildstabilisierung**
- **Schwenk-Modus (Mitziehen)**
- **Karte formatieren**
- **Kamera-Einstellungen**
- **Kamera-Informationen**
- **Language**
- **Kamera zurücksetzen**

MENÜBEREICH WECHSELN

Als erster Menübereich erscheint immer der Status-Screen. Die oberste Menüebene ist in „Seiten“ organisiert, die in der Kopfzeile angezeigt werden: Status-Screen, ggf. Favoriten-Menü (bis zu 2 Seiten), und mehrere Abschnitte des Hauptmenüs. Zwischen den Menübereichen kann durch seitenweises Blättern gewechselt werden. Alternativ besitzen Status-Screen und Favoriten-Menü jeweils als letzten Menüpunkt den Zugang zum Hauptmenü.

Um vorwärts zu blättern

- ▶ **MENU**-Taste drücken

oder

- ▶ Vorderes Einstellrad im Uhrzeigersinn drehen
 - Nach der letzten Seite des Hauptmenüs folgt wieder der Status-Screen.

Um rückwärts zu blättern

- ▶ Vorderes Einstellrad gegen den Uhrzeigersinn drehen
 - Nach dem Status-Screen folgt wieder die letzte Seite des Hauptmenüs.

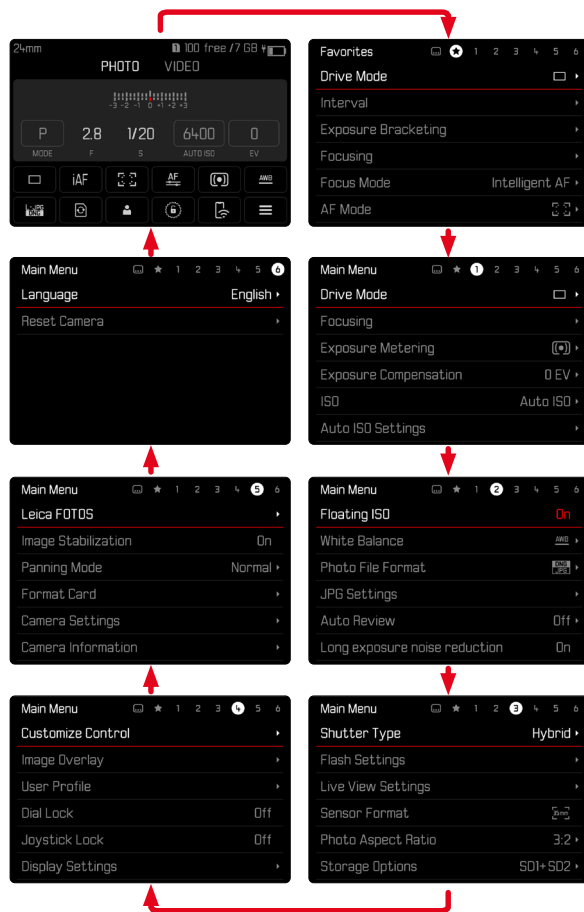



STATUS-SCREEN

Der Status-Screen bietet einen Überblick über die wichtigsten Informationen zum aktuellen Zustand der Kamera und den aktiven Einstellungen.

Außerdem dient er dem schnellen Zugriff auf wichtige Einstellungen. Der Status-Screen ist auf Touch-Steuerung hin optimiert.

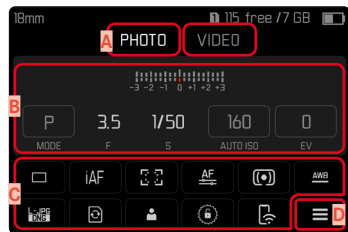

- A** Betriebsart: Foto/Video (siehe S. 211)
- B** Belichtungseinstellungen (siehe S. 132 und S. 235)
- C** Menüpunkte
- D** Zugang zum Hauptmenü

Hinweise

- Wenn Touch-Bedienung nicht möglich oder erwünscht ist (z. B. im EVF-Betrieb), kann die Bedienung des Status-Screens auch mit Joystick und/oder Daumenrad erfolgen.
- Die Einstellungen werden sofort wirksam.
- Die umrandeten Bedienfelder sind wählbar. Die nicht umrandeten Werte sind automatisch eingesteuerte Werte (abhängig von der aktiven Belichtungs-Betriebsart).
- Die verfügbaren Menüpunkte unterscheiden sich für Foto- und Video-Betrieb (siehe S. 28 und S. 30).

EINSTELLUNGEN VORNEHMEN

Einstellungen können vom Status-Screen aus auf verschiedene Arten vorgenommen werden. Die Art der Einstellung variiert zwischen den Menüs.

- ▶ Auf gewünschtes Bedienfeld tippen
 - Das entsprechende Menü erscheint.

BEI DIREKTER EINSTELLUNG

Im unteren Bereich des Status-Screens erscheint eine Variante des Balken-Menüs (siehe S. 66).



- ▶ Gewünschte Funktion direkt anwählen oder wischen

BEI AUFRUF EINES NORMALEN UNTERMENÜS

Diese Menüs verhalten sich wie beim Aufruf aus dem Hauptmenü (siehe S. 63). Touch-Steuerung ist daher nicht verfügbar. Statt zum übergeordneten Menüpunkt kehrt man aber von dort wieder zum Status-Screen zurück.

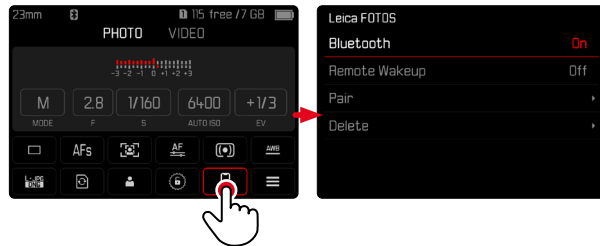

- ▶ Gewünschte Einstellung wählen





FAVORITEN-MENÜ

Das Favoriten-Menü bietet schnellen Zugriff auf die am häufigsten genutzten Menüpunkte. Es besteht aus bis zu 11 Menüpunkten. Die Belegung erfolgt individuell (siehe S. 70).

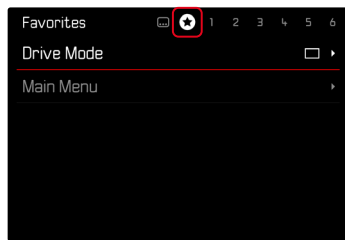

HAUPTMENÜ

Das Hauptmenü bietet Zugang zu sämtlichen Einstellungen. Die meisten sind in Untermenüs organisiert.

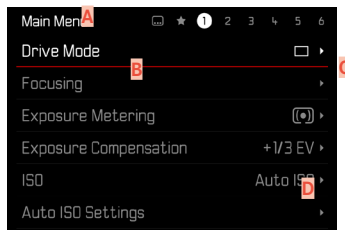

- A** Menübereich: Hauptmenü/Favoriten
- B** Bezeichnung des Menüpunkts
- C** Einstellung des Menüpunkts
- D** Hinweis auf Untermenü

UNTERMENÜ

Es gibt verschiedene Arten von Untermenüs. Zur jeweiligen Bedienung siehe die folgenden Seiten.

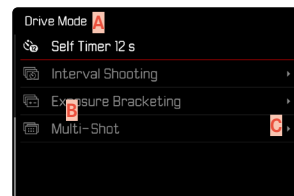
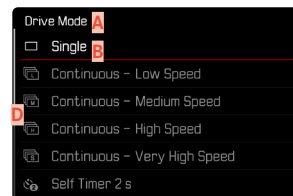

- A** Aktueller Menüpunkt
- B** Untermenüpunkt
- C** Hinweise auf weitere Untermenüs
- D** Scrollbalken

MENÜ-NAVIGATION

SEITENWEISE NAVIGATION

Um vorwärts zu blättern

- ▶ **MENU**-Taste (ggf. mehrmals) drücken

oder

- ▶ Vorderes Einstellrad im Uhrzeigersinn drehen
 - Nach der letzten Seite des Hauptmenüs folgt wieder der Status-Screen.

Um rückwärts zu blättern

- ▶ Vorderes Einstellrad gegen den Uhrzeigersinn drehen
 - Nach dem Status-Screen folgt wieder die letzte Seite des Hauptmenüs.

ZEILENWEISE NAVIGATION

(Wahl der Funktionen/Funktionsvarianten)

- ▶ Joystick nach oben/unten drücken

oder

- ▶ Daumenrad drehen
(nach rechts = abwärts, nach links = aufwärts)
 - Nach dem letzten Menüpunkt in der jeweiligen Richtung springt die Anzeige automatisch zur folgenden/vorhergehenden Seite. Der aktuelle Menübereich (Favoriten, Hauptmenü) wird dabei nicht verlassen.

Hinweis

- Manche Menüpunkte können nur unter bestimmten Voraussetzungen aufgerufen werden. Als Hinweis darauf ist die Schrift in den entsprechenden Zeilen grau gefärbt.





UNTERMENÜS ANZEIGEN

- ▶ Joystick/Daumenrad drücken
oder
- ▶ Joystick nach rechts drücken

WAHL BESTÄTIGEN

- ▶ Joystick/Daumenrad drücken
 - Das Monitorbild wechselt zurück zum aktiven Menüpunkt. Rechts in der entsprechenden Menüzeile ist die eingestellte Funktionsvariante aufgeführt.

Hinweis

- Bei der Auswahl **An** oder **Aus** ist keine Bestätigung nötig. Es wird automatisch gespeichert.

EINEN SCHRITT ZURÜCK

(zum übergeordneten Menüpunkt zurückkehren)

- ▶ Joystick nach links drücken
 - Diese Möglichkeit ist nur bei listenförmigen Untermenüs verfügbar.

ZUR OBERSTEN MENÜEBENE ZURÜCK

- ▶ **MENU**-Taste **1x** drücken
 - Die Ansicht wechselt zur obersten Ebene des aktuellen Menübereichs.

MENÜ VERLASSEN

Menüs und Untermenüs können Sie jederzeit mit/ohne Übernahme der dort vorgenommenen Einstellungen verlassen.

Zum Aufnahme-Betrieb

- ▶ Auslöser antippen

Zum Wiedergabe-Betrieb

- ▶ **PLAY**-Taste drücken

UNTERMENÜS

TASTATUR/ZIFFERNBLOCK



- A** Eingabezeile
- B** Tastatur/Ziffernblock
- C** Schaltfläche „Löschen“ (Löschen des jeweils letzten Zeichens)
- D** Schaltfläche „Bestätigen“
(Bestätigen sowohl einzelner Werte als auch abgeschlossener Einstellungen)
- E** Rückkehr zur vorherigen Menü-Ebene
- F** Umschalttaste (Wechsel zwischen Groß-/Kleinschreibung)
- G** Ändern des Zeichentyps

EINE SCHALTFLÄCHE (ZEICHEN/FUNKTIONSTASTE) WÄHLEN

Mittels Tastensteuerung

- ▶ Joystick in die gewünschte Richtung drücken
 - Die aktuell aktive Schaltfläche wird hervorgehoben.
 - ▶ Joystick/Daumenrad drücken
- oder
- ▶ Daumenrad drehen
 - Die aktuell aktive Schaltfläche wird hervorgehoben.
 - Bei Erreichen des Zeilenendes/Zeilenanfangs wird zur nächsten/vorherigen Zeile gewechselt.
 - ▶ Joystick/Daumenrad drücken

Mittels Touch-Steuerung

- ▶ Gewünschte Schaltfläche direkt anwählen

SPEICHERN

- ▶ Schaltfläche **D** anwählen

ABBRECHEN

- ▶ Schaltfläche **E** anwählen

BALKEN-MENÜ

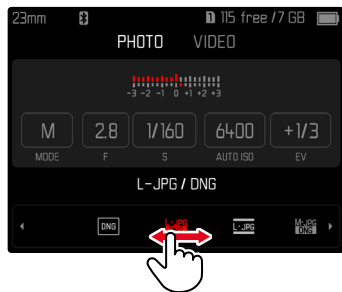

Mittels Tastensteuerung

- ▶ Joystick nach links/rechts drücken

oder

- ▶ Daumenrad drehen

Mittels Touch-Steuerung

- ▶ Gewünschte Funktion direkt anwählen oder wischen

Hinweise

- Die momentan aktivierte Einstellung in der Mitte ist rot gekennzeichnet.
- Der eingestellte Wert wird über der Skala/über dem Menü-Balken angezeigt.
- Bei Direktzugriff gilt: Die Einstellung muss nicht zusätzlich bestätigt werden, sie ist sofort aktiv.

SKALEN-MENÜ

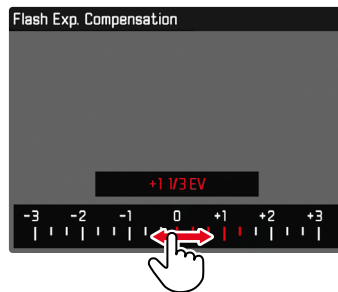

Mittels Tastensteuerung

- ▶ Joystick nach links/rechts drücken

oder

- ▶ Daumenrad drehen

Mittels Touch-Steuerung

- ▶ Gewünschte Einstellung direkt anwählen oder wischen

Hinweise

- Die momentan aktivierte Einstellung in der Mitte ist rot gekennzeichnet.
- Der eingestellte Wert wird über der Skala/über dem Menü-Balken angezeigt.

DATUM/UHRZEIT-MENÜ

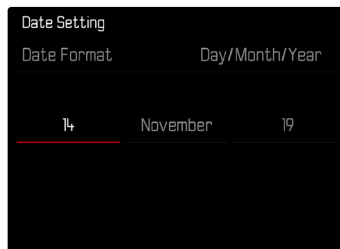

Um zum nächsten Einstellfeld zu gelangen

- ▶ Joystick nach links/rechts drücken
oder
- ▶ Daumenrad drehen

Um die Werte einzustellen

- ▶ Joystick nach oben/unten drücken

Um zu speichern und zum übergeordneten Menüpunkt zurückzukehren

- ▶ Joystick/Daumenrad drücken

KOMBI-MENÜ (AF-PROFILE)

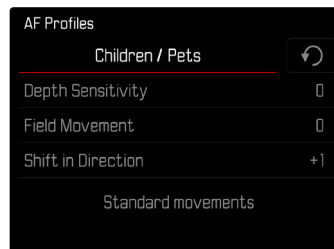

Die Einstellung der einzelnen Menüpunkte erfolgt über einen Einstellbalken im unteren Bereich der Anzeige.

Um die einzelnen Punkte anzuwählen

- ▶ Joystick in die gewünschte Richtung drücken
oder
- ▶ Daumenrad drehen

Um die einzelnen Punkte einzustellen

- ▶ Joystick/Daumenrad drücken
 - Der eingestellte Wert neben dem Menüpunkt wird hervorgehoben.
- ▶ Joystick nach links/rechts drücken
oder
- ▶ Daumenrad drehen

Um die Einstellung zu übernehmen

- ▶ Joystick/Daumenrad drücken

Um zum übergeordneten Menüpunkt zurückzukehren

- ▶ Joystick nach links drücken

KOMBI-MENÜ (BILDEIGENSCHAFTEN)

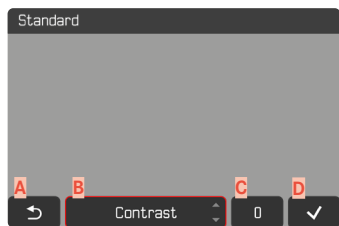

- A** Schaltfläche „Zurück“
(Beenden ohne Speichern)
- B** Schaltfläche „Parameter“
- C** Schaltfläche „Einstellung“
- D** Schaltfläche „Bestätigen“
(Speichern und Verlassen)

Die Bedienung unterscheidet sich geringfügig, je nachdem, ob die Einstellungen mittels Tastensteuerung oder mittels Touch-Steuerung vorgenommen werden.

Das Monitorbild bleibt während der Einstellung durchgängig sichtbar. So kann das Ergebnis der Einstellung unmittelbar beobachtet werden.

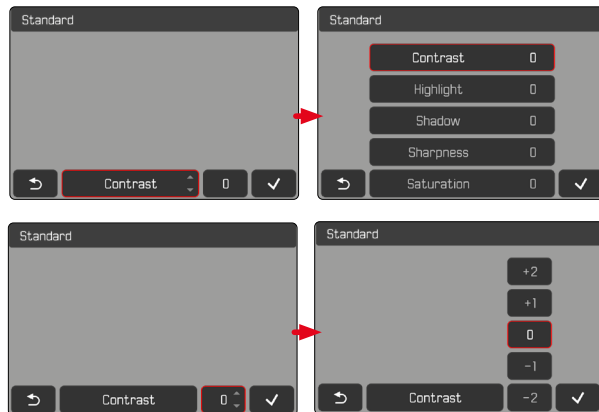

Mittels Tastensteuerung

Um zwischen den Schaltflächen zu navigieren

- ▶ Joystick nach links/rechts drücken
 - Die aktive Schaltfläche ist durch einen roten Rahmen gekennzeichnet.

Um Einstellungen vorzunehmen

- ▶ Joystick nach oben/unten drücken
 - Die Schaltfläche wechselt unmittelbar zwischen den Alternativen.

oder

- ▶ Joystick drücken
 - Die wählbaren Alternativen werden angezeigt.
 - Bei der Schaltfläche „Parameter“ wird zusätzlich zu jedem Parameter der aktuell eingestellte Wert angezeigt.
- ▶ Joystick nach oben/unten drücken
 - Die aktive Schaltfläche ist durch einen roten Rahmen gekennzeichnet.
- ▶ Joystick drücken
 - Die Alternativen werden nicht mehr angezeigt.

Mittels Touch-Steuerung

- ▶ Auf gewünschte Schaltfläche tippen
 - Bei den Schaltflächen „Parameter“ und „Einstellung“ erscheinen die wählbaren Alternativen.
 - Bei der Schaltfläche „Parameter“ wird zusätzlich zu jedem Parameter der aktuell eingestellte Wert angezeigt.
- ▶ Auf gewünschte Alternative tippen

SPEICHERN

- ▶ Schaltfläche „Bestätigen“ wählen

ABBRECHEN

- ▶ Schaltfläche „Zurück“ wählen





INDIVIDUALISIERTE BETEDIENUNG

FAVORITEN-MENÜ

Sie können Ihre am häufigsten verwendeten Menüpunkte individuell zuordnen (bis zu 11 Menüpunkte) und besonders schnell und einfach aufrufen. Die verfügbaren Funktionen sind in der Liste auf S. 278 aufgeführt.

Da die Menübereiche für Foto- und Video-Aufnahmebetrieb getrennt sind, können auch die jeweiligen Favoritenmenüs völlig frei belegt werden. Dabei gilt das Favoriten-Menü des Video-Aufnahmebetriebs für beide Video-Modi (Video und Cine). Der Menüpunkt **ISO** ruft aber im Cine-Modus die entsprechende Funktion **Exposure Index** auf.

Sofern das Favoriten-Menü mindestens einen Menüpunkt enthält, wird es in der Kopfzeile des Menüs durch einen Stern angezeigt.

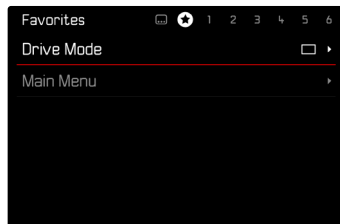

FAVORITEN-MENÜ VERWALTEN

- ▶ Zur gewünschten Betriebsart (Foto oder Video) wechseln
- ▶ Im Hauptmenü **Direktzugriff-Einstellungen** wählen
- ▶ **Favoriten bearbeiten** wählen
- ▶ Gewünschten Menüpunkt wählen

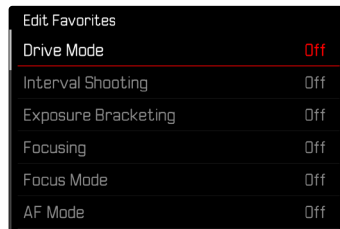

- ▶ **An/Aus** wählen
 - Eine Warnmeldung erscheint, wenn das Favoriten-Menü bereits die maximale Anzahl von 11 Menüpunkten enthält.

Hinweis

- Wenn Sie bei sämtlichen Menüpunkten **Aus** wählen, wird das Favoriten-Menü insgesamt gelöscht.



DIREKTZUGRIFF AUF MENÜFUNKTIONEN

Für eine besonders schnelle Bedienung mittels Direktzugriff im Aufnahme-Betrieb können Sie den Funktionstasten individuell ausgewählte Menüfunktionen zuweisen. Die Belegung erfolgt für Foto- und Video-Betrieb unabhängig voneinander. Die verfügbaren Funktionen sind in der Liste auf S. 278 aufgeführt. Zu den Werks-einstellungen siehe S. 54.

ÄNDERN DER ZUWEISUNG

Alle Funktionstasten erlauben neben dem Aufruf der zugewiesenen Menüfunktion auch eine schnelle Neubelegung.

- ▶ Zur gewünschten Betriebsart (Foto oder Video) wechseln
- ▶ Gewünschte Funktionstaste lang drücken
 - Die Direktzugriff-Liste erscheint im Monitor.

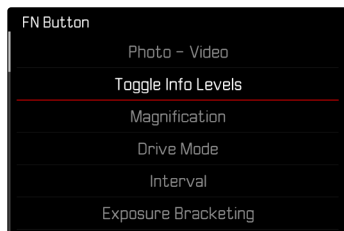

- ▶ Gewünschten Menüpunkt wählen

AUFRUFEN DER ZUGEWIESENEN MENÜFUNKTION

- ▶ Gewünschte Funktionstaste kurz drücken
 - Die zugewiesene Funktion wird aufgerufen oder ein Untermenü erscheint im Monitor.

Hinweise

- Die über den Direktzugriff aufgerufenen Untermenüs können eine andere Form haben als beim Aufruf über das Hauptmenü. Insbesondere sind sie häufig als Balken-Menüs gestaltet, um eine schnelle Einstellung zu ermöglichen.
- Die Einstellung kann mittels Tastensteuerung oder direkt auf dem Monitor mittels Touch-Steuerung erfolgen. Die Bedienung hängt von der Form des Untermenüs ab.



BELEGUNG DER EINSTELLRÄDER (IM AUFNAHME-BETRIEB)

Die Funktion der beiden Einstellräder hängt von der aktiven Belichtungs-Betriebsart ab. Die Radzuweisung kann unabhängig für Foto- und Video-Betrieb für jede Belichtungs-Betriebsart eingestellt werden. Die beiden Bedienelemente können außerdem komplett unabhängig voneinander belegt werden.

BELEGUNG VORNEHMEN

- ▶ Zur gewünschten Betriebsart (Foto oder Video) wechseln
- ▶ Im Hauptmenü **Direktzugriff-Einstellungen** wählen
- ▶ **Radzuweisung (AF-Objektive)/Radzuweisung (MF-Objektive)** wählen

Wheel Assignment. (AF-lens)		
	Thumbwheel	Front Wheel
[P]	Programm Shift.	Exp. Comp.
[A]	Aperture	Exp. Comp.
[S]	Exp. Comp.	Shutter Speed
[M]	Aperture	Shutter Speed

Um die gewünschte Belichtungs-Betriebsart auszuwählen

- ▶ Joystick nach oben/unten drücken
 - Die aktuell einstellbaren Belegungen werden rot hervorgehoben.

Um die Belegung für das Daumenrad vorzunehmen

- ▶ Daumenrad drehen
 - Die Belegung für das Daumenrad wechselt zwischen den verfügbaren Funktionen.

Um die Belegung für das vordere Einstellrad vorzunehmen

- ▶ Vorderes Einstellrad drehen
 - Die Belegung für das vordere Einstellrad wechselt zwischen den verfügbaren Funktionen.

Um die Belegungen zu speichern und das Menü zu verlassen

- ▶ Joystick nach links drücken
oder
- ▶ Auslöser antippen
oder
- ▶ **MENU**-Taste drücken

BEI VERWENDUNG VON AF-OBJEKTIVEN

Die verfügbaren Funktionen sind in den folgenden Tabellen dargestellt (Werkseinstellung jeweils fett hervorgehoben).

Foto-Betrieb

	Daumenrad	Vorderes Einstellrad
P	Programm-Shift Belichtungskorrektur ISO	Programm-Shift Belichtungskorrektur ISO
S	Belichtungskorrektur Verschlusszeit ISO	Belichtungskorrektur Verschlusszeit ISO
A	Blende Belichtungskorrektur ISO	Blende Belichtungskorrektur ISO
M	Blende Verschlusszeit ISO	Blende Verschlusszeit ISO

Video-Betrieb

	Daumenrad	Vorderes Einstellrad
P	Microphone Gain Belichtungskorrektur ISO	Microphone Gain Belichtungskorrektur ISO
S	Belichtungskorrektur Verschlusszeit ISO	Belichtungskorrektur Verschlusszeit ISO
A	Blende Belichtungskorrektur ISO	Blende Belichtungskorrektur ISO
M	Blende Verschlusszeit ISO	Blende Verschlusszeit ISO

EINSTELLRÄDER INDIVIDUALISIEREN

Die beiden Einstellräder können unabhängig von einander belegt werden. Die verfügbaren Funktionen hängen von der Belichtungs-Betriebsart ab.

- ▶ Zur gewünschten Betriebsart (Foto oder Video) wechseln
- ▶ Im Hauptmenü **Direktzugriff-Einstellungen** wählen
- ▶ **Radzuweisung (AF-Objektive)** wählen
- ▶ Gewünschte Zuweisung vornehmen



BEI VERWENDUNG VON MF-OBJEKTIVEN

Die verfügbaren Funktionen sind in den folgenden Tabellen dargestellt (Werkseinstellung jeweils fett hervorgehoben).

Foto-Betrieb

	Daumenrad	Vorderes Einstellrad
A	Vergrößerung Belichtungskorrektur ISO	Vergrößerung Belichtungskorrektur ISO
M	Vergrößerung Verschlusszeit ISO	Vergrößerung Verschlusszeit ISO

Video-Betrieb

	Daumenrad	Vorderes Einstellrad
A	Vergrößerung Belichtungskorrektur ISO	Vergrößerung Belichtungskorrektur ISO
M	Vergrößerung Verschlusszeit ISO	Vergrößerung Verschlusszeit ISO

EINSTELLRÄDER INDIVIDUALISIEREN

Die beiden Einstellräder können unabhängig von einander belegt werden. Die verfügbaren Funktionen hängen von der Belichtungs-Betriebsart ab.

- ▶ Zur gewünschten Betriebsart (Foto oder Video) wechseln
- ▶ Im Hauptmenü **Direktzugriff-Einstellungen** wählen
- ▶ **Radzuweisung (MF-Objektive)** wählen
- ▶ Gewünschte Zuweisung vornehmen



DREHRICHTUNG DER EINSTELLRÄDER

Für die Belichtungseinstellung mittels der Einstellräder kann die Drehrichtung beliebig festgelegt werden. Eingestellt wird die Richtung, die zu einer Verringerung der Belichtung (kürzere Verschlusszeiten/kleinere Blende) führt.

Die Einstellung erfolgt für beide Räder getrennt und für Foto- und Video-Betrieb unabhängig voneinander.

DAUMENRAD

Werkseinstellung: **Abblenden** →

- ▶ Zur gewünschten Betriebsart (Foto oder Video) wechseln
- ▶ Im Hauptmenü **Direktzugriff-Einstellungen** wählen
- ▶ **Drehrichtung Daumenrad** wählen
- ▶ **Abblenden** → oder ← **Abblenden** wählen

VORDERES EINSTELLRAD

Werkseinstellung: ← **Abblenden**

- ▶ Zur gewünschten Betriebsart (Foto oder Video) wechseln
- ▶ Im Hauptmenü **Direktzugriff-Einstellungen** wählen
- ▶ **Drehrichtung vorderes Rad** wählen
- ▶ **Abblenden** → oder ← **Abblenden** wählen

FUNKTIONEN DES JOYSTICKS (IM AUFNAHME-BETRIEB)

Dem Joystick können im Foto-Betrieb verschiedene Funktionen zugewiesen werden. Die Einstellung erfolgt getrennt für AF- und MF-Betrieb. Zu den einzelnen Funktionen siehe S. 110, S. 126 und S. 141.

AF-BETRIEB

- ▶ Im Hauptmenü **Direktzugriff-Einstellungen** wählen
- ▶ **Joystick** wählen
- ▶ **AF-Modus** wählen
- ▶ Gewünschte Einstellung wählen
(**AF-L**, **AE-L**, **AF-L + AE-L**)

MF-BETRIEB

- ▶ Im Hauptmenü **Direktzugriff-Einstellungen** wählen
- ▶ **Joystick** wählen
- ▶ **MF-Modus** wählen
- ▶ Gewünschte Einstellung wählen
(**AFs**, **AFs + AE-L**, **AFc**, **AFc + AE-L**, **AE-L**, **Zoom**)



BEDIENELEMENTE SPERREN

Bestimmte Bedienelemente können im Aufnahme-Betrieb gesperrt werden.

Hinweis

- Wenn bei aktivierter Sperre ein Bedienelement benutzt wird, erscheint  im Monitor.

EINSTELLRÄDER SPERREN

- ▶ Im Hauptmenü **Rad-Sperre** wählen
- ▶ **An/Aus** wählen

JOYSTICK SPERREN

- ▶ Im Hauptmenü **Joystick-Sperre** wählen
- ▶ **An/Aus** wählen

BENUTZERPROFILE

Mit dieser Kamera sind beliebige Kombinationen aller Menü-Einstellungen dauerhaft speicherbar, z. B. um sie jederzeit für immer wiederkehrende Situationen/Motive schnell und unkompliziert aufrufen zu können. Es stehen insgesamt sechs Speicherplätze für solche Kombinationen zur Verfügung, dazu eine jederzeit abrufbare, unveränderliche Werkseinstellung (**Standard-Profil**). Die Namen der gespeicherten Profile sind frei wählbar.

An der Kamera eingestellte Profile können z. B. zwecks Verwendung mit einer anderen Kamera auf eine Speicherkarte übertragen werden. Ebenso können Profile, die auf einer Karte gespeichert sind, auf die Kamera übertragen werden.

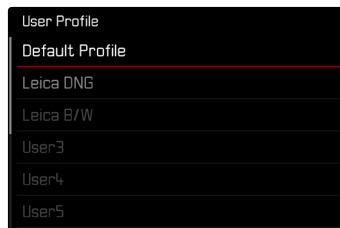

PROFILE ANLEGEN

Speichern von Einstellungen/Erstellen eines Profils.

- ▶ Gewünschte Funktionen in der Menüsteuerung individuell einstellen
- ▶ Im Hauptmenü **Benutzerprofil** wählen
- ▶ **Profile verwalten** wählen
- ▶ **Speichern als Profil** wählen
- ▶ Gewünschten Speicherplatz wählen

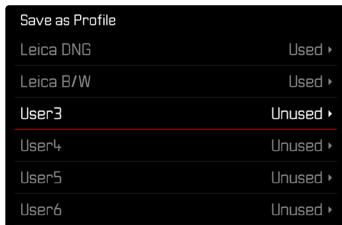

Save as Profile	
Leica DNG	Used ▶
Leica B/W	Used ▶
User3	Unused ▶
User4	Unused ▶
User5	Unused ▶
User6	Unused ▶

- ▶ Vorgang bestätigen

Hinweise

- Bestehende Profile werden mit den aktuellen Einstellungen überschrieben.
- Das Löschen eines Speicherplatzes ist nur mit der im Abschnitt „Kamera auf Werkseinstellung zurücksetzen“ beschriebenen **Kamera zurücksetzen**-Funktion möglich (siehe S. 258).

PROFILE UMBENENNEN



Rename Profiles	
User 1	Leica DNG ▶
User 2	Leica B/W ▶
User 3	User3 ▶
User 4	User4 ▶
User 5	User5 ▶
User 6	User6 ▶

- ▶ Im Hauptmenü **Benutzerprofil** wählen
- ▶ **Profile verwalten** wählen
- ▶ **Profile umbenennen** wählen
- ▶ Gewünschtes Profil wählen
- ▶ Im dazugehörigen Tastatur-Untermenü den gewünschten Namen eingeben und bestätigen (siehe S. 65)
 - Profilnamen müssen zwischen 3 und 10 Zeichen lang sein.



PROFILE ANWENDEN/AKTIVIEREN

Werkseinstellung: **Standard-Profil**

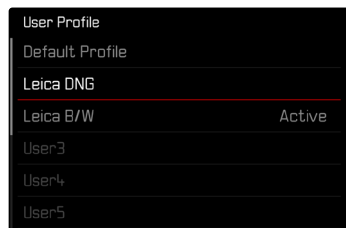

- ▶ Im Hauptmenü **Benutzerprofil** wählen
 - Es erscheint eine Liste mit den Profilnamen.
- ▶ Gewünschtes Profil wählen
 - Gewähltes Profil wird als **Aktiv** gekennzeichnet.
 - Nicht belegte Speicherplätze erscheinen in grau.

PROFILE AUF DIE SPEICHERKARTE EXPORTIEREN/VON DER SPEICHERKARTE IMPORTIEREN

- ▶ Im Hauptmenü **Benutzerprofil** wählen
- ▶ **Profile verwalten** wählen
- ▶ **Profile exportieren** bzw. **Profile importieren** wählen
- ▶ Vorgang bestätigen

Hinweise

- Beim Im- und Export werden grundsätzlich alle Profilplätze auf die bzw. von der Karte übertragen, auch nicht belegte Profile. Infolgedessen werden beim Importieren von Profilen auch alle bereits in der Kamera vorhandenen Profilplätze überschrieben. Es ist nicht möglich, einzelne Profile zu importieren oder zu exportieren.
- Beim Export wird ein ggf. bestehendes Set von Profilen auf der Speicherkarte ohne Rückfrage ersetzt.





KAMERA-GRUNDEINSTELLUNGEN

Beim ersten Einschalten der Kamera, nach einem Zurücksetzen auf die Werkseinstellungen (siehe S. 258) oder nach einem Firmware-Update erscheinen die Menüpunkte **Language** und **Datum & Uhrzeit** automatisch zur Einstellung.

MENÜSPRACHE

Werkseinstellung: Englisch

Alternative Menüsprachen: Deutsch, Französisch, Italienisch, Spanisch, Russisch, Japanisch, Koreanisch, traditionelles bzw. vereinfachtes Chinesisch

- ▶ Im Hauptmenü **Language** wählen
- ▶ Gewünschte Sprache wählen
 - Bis auf wenige Ausnahmen wird die Sprache sämtlicher Angaben geändert.

DATUM/ZEIT

EINSTELLUNGEN VOM MOBILGERÄT BEZIEHEN

Es ist möglich, die Datums- und Zeiteinstellungen automatisch vom Mobilgerät zu beziehen.

Werkseinstellung: **An**

- ▶ Im Hauptmenü **Kamera-Einstellungen** wählen
- ▶ **Datum & Uhrzeit** wählen
- ▶ **Vom Mobilgerät** wählen
 - Die Einstellungen werden bei jedem folgenden Pairing neu abgeglichen. Der Pairing-Vorgang ist im Kapitel „Leica FOTOS“ beschrieben (siehe S. 264).

EINSTELLUNGEN MANUELL VORNEHMEN

DATUM

Es stehen 3 Varianten für die Reihenfolge der Darstellung zur Verfügung.

- ▶ Im Hauptmenü **Kamera-Einstellungen** wählen
- ▶ **Datum & Uhrzeit** wählen
- ▶ **Datumseinstellung** wählen
- ▶ Gewünschtes Anzeigeformat des Datums wählen
(**Tag / Monat / Jahr**, **Monat / Tag / Jahr**, **Jahr / Monat / Tag**)
- ▶ Datum einstellen



UHRZEIT

- ▶ Im Hauptmenü **Kamera-Einstellungen** wählen
- ▶ **Datum & Uhrzeit** wählen
- ▶ **Zeiteinstellung** wählen
- ▶ Gewünschte Anzeigeform wählen
(12 Stunden, 24 Stunden)
- ▶ Uhrzeit einstellen
(Bei 12-Stunden-Format zusätzlich **am** oder **pm** wählen)

ZEITZONE

- ▶ Im Hauptmenü **Kamera-Einstellungen** wählen
- ▶ **Datum & Uhrzeit** wählen
- ▶ **Zeitzone** wählen
- ▶ Gewünschte Zone/aktuellen Aufenthaltsort wählen
 - Links in den Zeilen: die Differenz zur Greenwich Mean Time
 - Rechts in den Zeilen: größere Städte der jeweiligen Zeitzonen

SOMMERZEIT

- ▶ Im Hauptmenü **Kamera-Einstellungen** wählen
- ▶ **Datum & Uhrzeit** wählen
- ▶ **Sommerzeit** wählen
- ▶ **An/Aus** wählen

ENTFERNUNGSEINHEIT

Die Anzeige von Entfernungen (siehe S. 126) kann in Meter oder in Fuß erfolgen.

Werkseinstellung: **Meter (m)**

- ▶ Im Hauptmenü **Kamera-Einstellungen** wählen
- ▶ **Entfernungseinheit** wählen
- ▶ Gewünschte Einstellung wählen
(**Meter (m)**, **Fuß (ft)**)



ENERGIESPARMODUS (STAND-BY-BETRIEB)

Ist diese Funktion aktiviert, schaltet sich die Kamera zwecks Verlängerung der Akkulaufzeit in den energiesparenden Stand-by-Betrieb. Es kann in zwei Stufen Strom gespart werden.

- Aktivieren des Stand-by-Betriebs nach
3 s/5 s/10 s/2 min/5 min/10 min
- Automatisches Abschalten des Monitors (siehe S. 85)

Werkseinstellung: 2 min

- ▶ Im Hauptmenü **Kamera-Einstellungen** wählen
- ▶ **Energiesparen** wählen
- ▶ **Autom. Abschaltung** wählen
- ▶ Gewünschte Einstellung wählen
(Aus, 3 s, 5 s, 10 s, 2 min, 5 min, 10 min)

Hinweis

- Auch wenn sich die Kamera im Stand-by-Betrieb befindet, kann sie jederzeit durch Drücken des Auslösers oder durch Ausschalten und Wieder-Einschalten mit dem Hauptschalter erneut aktiviert werden.

MONITOR-/SUCHER-EINSTELLUNGEN

Die Kamera besitzt einen 3,2"-Flüssigkristall-Farbmonitor, der durch ein Deckglas aus außerordentlich hartem, besonders kratzfestem Gorilla®-Glas geschützt ist.

Folgende Funktionen können individuell eingestellt und genutzt werden:

- Verwendung von Monitor und EVF (Electronic View Finder)
- Empfindlichkeit des Augensensors
- Helligkeit
- Farbwiedergabe
- Bildfrequenz EVF
- Automatisches Abschalten von Monitor und EVF



MONITOR-/EVF-VERWENDUNG

Es kann eingestellt werden, für welche Situationen EVF und Monitor verwendet werden. Die Anzeigen sind identisch, unabhängig davon, ob sie im Monitor oder im Sucher erscheinen.

Werkseinstellung: **Auto**

	EVF	Monitor
Auto	Durch einen Augensensor am Sucher wechselt die Kamera automatisch zwischen Monitor und EVF. <ul style="list-style-type: none"> • Aufnahme • Wiedergabe • Menüsteuerung 	
LCD		<ul style="list-style-type: none"> • Aufnahme • Wiedergabe • Menüsteuerung
EVF	<ul style="list-style-type: none"> • Aufnahme • Wiedergabe • Menüsteuerung 	
EVF erweitert	Für den Aufnahme-Betrieb wird nur der EVF verwendet. Bei Wiedergabe und Menüsteuerung wechselt die Kamera mithilfe des Augensensors am Sucher automatisch zwischen Monitor und EVF. <ul style="list-style-type: none"> • Aufnahme • Wiedergabe • Menüsteuerung 	

- ▶ Im Hauptmenü **Display-Einstellungen** wählen
- ▶ **EVF-LCD** wählen
- ▶ Gewünschte Einstellung wählen

Hinweis

- Wenn der Monitor ausgeschaltet bleiben soll (z. B. in dunkler Umgebung), wählen Sie **EVF**.

EMPFINDLICHKEIT DES AUGENSSENSORS

Um sicherzustellen, dass die automatische Umschaltung auch beim Tragen einer Brille zuverlässig funktioniert, kann die Empfindlichkeit des Augensensors angepasst werden.

Werkseinstellung: **Hoch**

- ▶ Im Hauptmenü **Display-Einstellungen** wählen
- ▶ **Augensensor-Empfindlichkeit** wählen
- ▶ Gewünschte Einstellung wählen



HELLIGKEIT

Für optimale Erkennbarkeit bei unterschiedlichen Lichtverhältnissen kann die Helligkeit angepasst werden. Sie wird für Monitor und Sucher getrennt eingestellt. Die Auswahl kann sowohl mit Tasten- als auch Touch-Steuerung erfolgen.

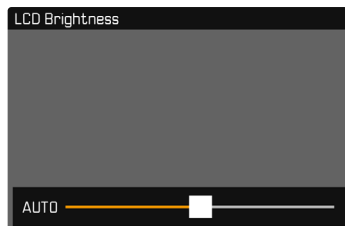

MONITOR

- ▶ Im Hauptmenü **Display-Einstellungen** wählen
- ▶ **Helligkeit LCD** wählen
- ▶ Gewünschte Helligkeit oder **Auto** wählen
- ▶ Wahl bestätigen

EVF

- ▶ Im Hauptmenü **Display-Einstellungen** wählen
- ▶ **Helligkeit EVF** wählen
- ▶ In den Sucher blicken
- ▶ Gewünschte Helligkeit wählen
- ▶ Wahl bestätigen

Hinweis

- Die Einstellung **Auto** steht hier nicht zur Verfügung.

FARBWIEDERGABE

Die Farbwiedergabe kann angepasst werden. Sie wird für Monitor und Sucher getrennt eingestellt. Die Auswahl kann sowohl mit Tasten- als auch Touch-Steuerung erfolgen.

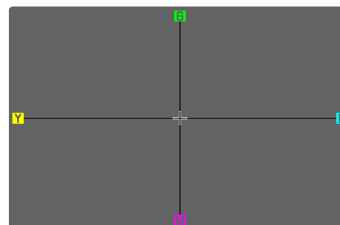

MONITOR

- ▶ Im Hauptmenü **Display-Einstellungen** wählen
- ▶ **Farbeinstellung LCD** wählen
- ▶ Gewünschte Farbeinstellung wählen
- ▶ Wahl bestätigen

EVF

- ▶ Im Hauptmenü **Display-Einstellungen** wählen
- ▶ **Farbeinstellung EVF** wählen
- ▶ In den Sucher blicken
- ▶ Gewünschte Farbeinstellung wählen
- ▶ Wahl bestätigen

AUTOMATISCHES ABSCHALTEN VON MONITOR UND EVF

Monitor und EVF schalten sich automatisch aus, um Akkukapazität zu sparen. Die Zeit bis zur Ausschaltung ist einstellbar.

Diese Einstellung wirkt sich auch auf den Autofokus aus; bei der automatischen Abschaltung wird das AF-System ebenfalls deaktiviert. Falls bei der Aufzeichnung via HDMI der Autofokus genutzt werden soll, empfiehlt sich daher die Einstellung **Aus**.

Werkseinstellung: **1 min**

- ▶ Im Hauptmenü **Kamera-Einstellungen** wählen
- ▶ **Energiesparen** wählen
- ▶ **Anzeigen/AF autom. Aus** wählen
- ▶ Gewünschte Einstellung wählen
(**Aus**, **30 s**, **1 min**, **5 min**)

Hinweis

- Das Top-Display ist von der automatischen Abschaltung nicht betroffen.

BILDFREQUENZ EVF

Die Bildfrequenz des EVFs kann eingestellt werden.

Werkseinstellung: **60 B/s**

- ▶ Im Hauptmenü **Display-Einstellungen** wählen
- ▶ **Bildfrequenz EVF** wählen
- ▶ Gewünschte Einstellung wählen
(**60 B/s**, **120 B/s**)

AKUSTISCHE SIGNALE

Einige Funktionen können mit akustischen Signalen quittiert werden. Die folgenden speziellen Funktionen können separat eingestellt werden:

- Elektronisches Verschlussgeräusch
- AF-Bestätigung

LAUTSTÄRKE

Die Lautstärke der aktiven Signale kann eingestellt werden.

Werkseinstellung: **Leise**

- ▶ Im Hauptmenü **Kamera-Einstellungen** wählen
- ▶ **Akustisches Signal** wählen
- ▶ **Lautstärke** wählen
- ▶ **Leise/Laut** wählen

AKUSTISCHE SIGNALE

Diese Einstellung bestimmt, ob die Kamera allgemeine Hinweistöne ausgeben soll, bspw. während der Vorlaufzeit des Selbstauslösers oder als Warnsignal bei Erreichen der Speicherkartenkapazität.

Werkseinstellung: **Aus**

- ▶ Im Hauptmenü **Kamera-Einstellungen** wählen
- ▶ **Akustisches Signal** wählen
- ▶ **Akustische Signale** wählen
- ▶ **An** wählen





ELEKTRONISCHES VERSCHLUSSGERÄUSCH

Werkseinstellung: **Aus**

- ▶ Im Hauptmenü **Kamera-Einstellungen** wählen
- ▶ **Akustisches Signal** wählen
- ▶ **Elektron. Verschlussgeräusch** wählen
- ▶ **An** wählen

AUTOFOKUS-BESTÄTIGUNG

Für erfolgreichen Autofokus kann ein Signal eingeschaltet werden.

Werkseinstellung: **Aus**

- ▶ Im Hauptmenü **Kamera-Einstellungen** wählen
- ▶ **Akustisches Signal** wählen
- ▶ **AF-Bestätigung** wählen
- ▶ **An** wählen

GERÄUSCHLOS FOTOGRAFIEREN

Wenn das Fotografieren möglichst geräuschlos erfolgen soll.

- ▶ Im Hauptmenü **Kamera-Einstellungen** wählen
- ▶ **Akustisches Signal** wählen
- ▶ **Elektron. Verschlussgeräusch/AF-Bestätigung/Akustische Signale** wählen
- ▶ Bei jedem Menüpunkt **Aus** wählen





SENSORFORMAT

Es kann die Bildinformation des gesamten 35mm-Sensors genutzt werden oder aber nur ein Ausschnitt davon, der dem APS-C-Format entspricht. Dies ist beispielsweise nützlich, wenn nur begrenzt Speicherkapazität zur Verfügung steht bzw. ein für APS-C entwickeltes Objektiv verwendet wird.

Von der Einstellung von Sensorformat hängt auch die maximal mögliche Auflösung ab.

Sensorformat	DNG-Auflösung
35mm	8368 x 5584 Pixel (46,7 MP)
APS-C	5504 x 3664 Pixel (20,2 MP)

Hinweis

- Bei Anriegelung eines für APS-C entwickelten Objektivs wird die Einstellung automatisch auf APS-C festgelegt.

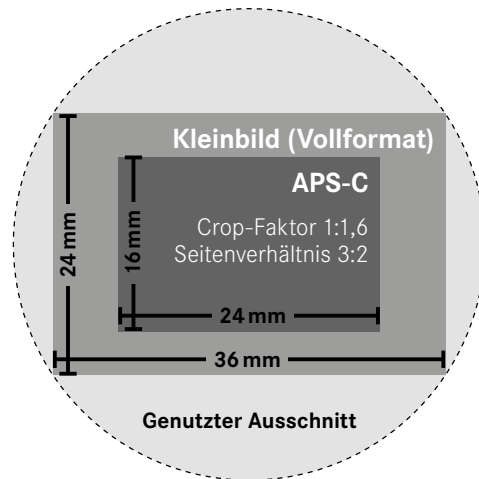

Werkzeinstellung: **35 mm**

- Im Hauptmenü **Sensorformat** wählen
- Gewünschte Einstellung wählen (**35 mm**, **APS-C**)
 - Das eingestellte Sensorformat wird in der Kopfzeile angezeigt.

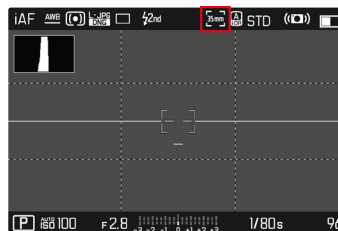

DATEIFORMAT

Es stehen das JPG-Format **JPG** und das standardisierte Rohdatenformat **DNG** („digital negative“) zur Verfügung. Beide können sowohl einzeln als auch gemeinsam verwendet werden.

Bei der Erstellung von JPGs findet eine Bearbeitung bereits in der Kamera statt. Dabei werden diverse Parameter wie Kontrast, Sättigung, Schwarzpegel oder Kantenschärfe automatisch eingestellt. Das Resultat wird komprimiert gespeichert. Dadurch erhält man sofort ein Bild, das für viele Einsatzbereiche und eine schnelle Vorschau optimiert ist. Zur Nachbearbeitung empfehlen sich dagegen DNG-Aufnahmen.

DNG-Dateien enthalten sämtliche Rohdaten, wie sie der Sensor der Kamera bei der Aufnahme aufzeichnet. Um Dateien im DNG-Format anzuzeigen oder mit diesem Format zu arbeiten, wird spezielle Software benötigt (beispielsweise Adobe® Photoshop® Lightroom® oder Capture One Pro®). Bei der Nachbearbeitung können sehr viele Parameter exakt den eigenen Vorstellungen angepasst werden.

Werkseinstellung: **DNG + JPG**

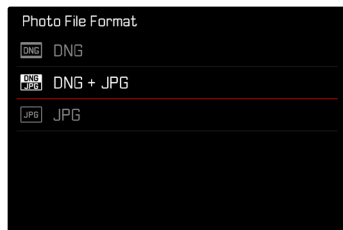

- ▶ Im Hauptmenü **Dateiformat Foto** wählen
- ▶ Gewünschtes Format wählen
(**DNG**, **DNG + JPG**, **JPG**)

Hinweise

- Zur Speicherung von Aufnahme-Rohdaten wird das standardisierte DNG-Format benutzt.
- Bei gleichzeitiger Speicherung der Bilddaten als **DNG** und **JPG** wird für die JPG-Datei die für **JPG** eingestellte Auflösung verwendet.
- Das DNG-Format arbeitet, unabhängig von der JPG-Einstellung, immer mit höchster Auflösung.
- Die im Monitor angezeigte, verbleibende Bildzahl wechselt nicht unbedingt nach jeder Aufnahme. Dies hängt vom Motiv ab; sehr feine Strukturen ergeben höhere Datenmengen, homogene Flächen geringere.



AUFLÖSUNG

Wenn das **JPG**-Format gewählt wird, können Bilder mit 3 verschiedenen Auflösungen (Anzahl an Pixeln) aufgenommen werden. Zur Verfügung stehen **L-JPG**, **M-JPG** und **S-JPG**. Dies erlaubt eine genaue Abstimmung auf den vorgesehenen Verwendungszweck bzw. auf die Nutzung der vorhandenen Speicherkarten-Kapazität.

Werkseinstellung: **L-JPG**

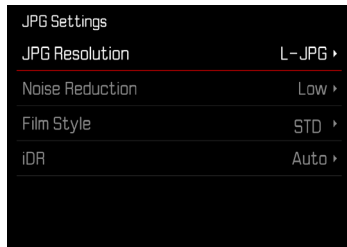

- ▶ Im Hauptmenü **JPG-Einstellungen** wählen
- ▶ **JPG-Auflösung** wählen
- ▶ Gewünschte Auflösung wählen

Die Auflösung hängt auch vom eingestellten Sensorformat ab. Das eingestellte Sensorformat wird in der Kopfzeile angezeigt.

Auflösung	Sensorformat	
	35 mm	APS-C
L-JPG	46,7 MP	20,2 MP
M-JPG	24 MP	10,3 MP
S-JPG	12,2 MP	5 MP

SEITENVERHÄLTNIS

Neben dem grundlegenden Seitenverhältnis (3:2) können auch andere Seitenverhältnisse gewählt werden (z. B. 1:1). Die Anzeige zeigt dann den entsprechenden Ausschnitt. Aufnahmen im JPG-Format werden auch mit dem entsprechenden Seitenverhältnis gespeichert. DNG-Aufnahmen entsprechen immer dem natürlichen Sensorformat (3:2), das eingestellte Seitenverhältnis dient hier nur der Bildkomposition. Im Wiedergabe-Betrieb werden DNG-Aufnahmen mit horizontalen oder vertikalen Hilfslinien versehen, die den bei der Aufnahme gezeigten Ausschnitt anzeigen.

Werkseinstellung: **3:2**

- ▶ Im Hauptmenü **Seitenverhältnis Foto** wählen
- ▶ Gewünschte Einstellung wählen
(**3:2**, **7:5**, **4:3**, **1:1**, **3:1**, **16:9**)

FILM LOOK

BILDEIGENSCHAFTEN

Einer der vielen Vorteile der digitalen Fotografie liegt in der sehr einfachen Veränderung wesentlicher Bildeigenschaften. Die Bildeigenschaften von JPG-Aufnahmen können anhand mehrerer Parameter leicht verändert werden. Diese sind in vordefinierten **Film Look**-Profilen zusammengefasst.

KONTRAST

Der Kontrast, d. h. der Unterschied zwischen hellen und dunklen Partien, bestimmt, ob ein Bild eher „flau“ oder „brillant“ wirkt. Infolgedessen kann der Kontrast durch Vergrößern oder Verkleinern dieses Unterschiedes, d. h. durch die hellere oder dunklere Wiedergabe heller und dunkler Partien beeinflusst werden.

SCHÄRFE

Der Schärfe-Eindruck eines Bildes wird stark von der Kantenschärfe bestimmt, d. h. davon, wie klein der Hell/Dunkel-Übergangsbereich an Kanten im Bild ist. Durch Vergrößern oder Verkleinern solcher Bereiche kann also auch der Schärfe-Eindruck verändert werden.

FARBSÄTTIGUNG

Die Sättigung bestimmt bei farbigen Aufnahmen, ob die Farben im Bild eher „blass“ und pastellartig oder „knallig“ und bunt erscheinen. Während Lichtverhältnisse und Witterung (dunstig/klar) als Aufnahmebedingungen gegeben sind, kann hier die Wiedergabe beeinflusst werden.

HELLE BEREICHE/DUNKLE BEREICHE

Abhängig von der gewählten Belichtung und dem Dynamikumfang des Motivs sind möglicherweise Details in den hellen oder dunklen Bereichen nicht mehr gut zu erkennen. Die Parameter **Helle Bereiche** und **Dunkle Bereiche** erlauben eine differenzierte Kontrolle der stärker oder weniger stark belichteten Bereiche. Liegt beispielsweise ein Teil des Motivs im Schatten, kann eine höhere Einstellung von **Dunkle Bereiche** helfen, diese Partien aufzuhellen und so Details besser erkennbar zu machen. Umgekehrt können aber auch aus gestalterischen Gründen vorhandene Schatten oder besonders helle Partien zusätzlich verstärkt werden. Positive Werte hellen die betroffenen Partien auf, negative Werte dunkeln sie ab.



FARB-PROFILE

Es stehen 3 vordefinierte Profile für Farbaufnahmen zur Verfügung:

Werkseinstellung: **Standard**

- STD **Standard**

- VIV **Lebendig**

- NAT **Natürlich**

▶ Im Hauptmenü **JPG-Einstellungen** wählen

▶ **Film Look** wählen

▶ Gewünschtes Profil wählen



SCHWARZ-WEISS-PROFILE

Es stehen 2 vordefinierte Profile zur Schwarz-Weiß-Aufnahme zur Verfügung:

- **BW** **Monochrom**

- **BW** **Monochrom hoher Kontrast**

▶ Im Hauptmenü **JPG-Einstellungen** wählen

▶ **Film Look** wählen

▶ Gewünschtes Profil wählen

FOTOPROFILE INDIVIDUALISIEREN

Die Parameter können für alle verfügbaren Profile angepasst werden (**Sättigung** nur bei Farb-Profilen). Details zur Bedienung des Menüs siehe S. 68.

▶ Im Hauptmenü **JPG-Einstellungen** wählen

▶ **Film Look** wählen

▶ **Einstellungen Film Look** wählen

▶ Gewünschtes Profil wählen

▶ **Kontrast**/**Helle Bereiche**/**Dunkle Bereiche**/**Schärfe**/**Sättigung** wählen

▶ Gewünschte Stufe wählen
(-2, -1, 0, +1, +2)

▶ Bestätigen

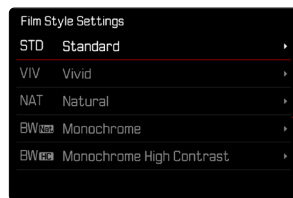
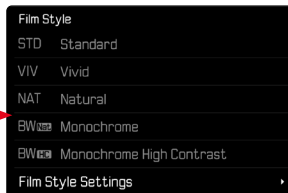
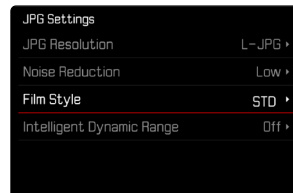

AUTOMATISCHE OPTIMIERUNGEN

RAUSCHUNTERDRÜCKUNG

RAUSCHUNTERDRÜCKUNG BEI LANGZEITBELICHTUNG

In der digitalen Fotografie wird das Auftreten fehlerhafter Bildpunkte, die sowohl weiß, als auch rot, blau und grün sein können, als Rauschen bezeichnet. Bei der Verwendung höherer Empfindlichkeiten macht sich Bildrauschen insbesondere in gleichmäßigen, dunklen Flächen bemerkbar. Bei langen Belichtungszeiten kann es zu sehr starkem Bildrauschen kommen. Zur Verringerung dieser störenden Erscheinung erstellt die Kamera selbsttätig nach Aufnahmen mit längeren Verschlusszeiten und hohen ISO-Werten eine zweite „Schwarzaufnahme“ (gegen den geschlossenen Verschluss). Das bei dieser Parallel-Aufnahme gemessene Rauschen wird dann rechnerisch vom Datensatz der eigentlichen Aufnahme „abgezogen“. Dementsprechend erscheint in solchen Fällen als Hinweis die Meldung **Rauschunterdrückung läuft** zusammen mit einer entsprechenden Zeitangabe. Diese Verdopplung der „Belichtungs“-Zeit muss bei Langzeitbelichtungen berücksichtigt werden. Die Kamera sollte währenddessen nicht abgeschaltet werden.

Werkseinstellung: **An**

- ▶ Im Hauptmenü **Rauschunterdrückung bei Langz.-Bel.** wählen
- ▶ **An/Aus** wählen

RAUSCHUNTERDRÜCKUNG BEI JPG-AUFNAHMEN

Außer bei Verwendung hoher Empfindlichkeiten bleibt Rauschen glücklicherweise meistens vernachlässigbar gering. Bei der Erzeugung von JPG-Bilddateien ist dennoch eine Rauschunterdrückung grundsätzlich Bestandteil der Datenbearbeitung. Da sie andererseits auch Auswirkung auf die Schärfe-Wiedergabe hat, können Sie diese Rauschunterdrückung gegenüber der Standard-Einstellung wahlweise abschwächen oder verstärken.

Werkseinstellung: **Gering**

- ▶ Im Hauptmenü **JPG-Einstellungen** wählen
- ▶ **Rauschunterdrückung** wählen
- ▶ Gewünschte Einstellung wählen
(**Gering**, **Mittel**, **Hoch**)

Hinweis

- Diese Einstellung wirkt sich nur auf Aufnahmen im JPG-Format aus.





BILDSTABILISIERUNG

Je schlechter die Lichtverhältnisse bei der Aufnahme, desto länger werden die für eine korrekte Belichtung erforderlichen Verschlusszeiten. Die optische Bildstabilisierung hilft, durch Verwacklung unscharfe Bilder zu vermeiden.

Werkseinstellung: **An**

- ▶ Im Hauptmenü **Bildstabilisierung** wählen
- ▶ **An/Aus** wählen

RICHTUNG DER STABILISIERUNG EINSTELLEN

Bei Schwenks kann es vorteilhaft sein, nur Verwacklungen in bestimmten Richtungen zu korrigieren.

Werkseinstellung: **Normal**

Normal	Kameraverwacklungen in allen Richtungen (horizontal, vertikal, rotierend) werden automatisch korrigiert.
Automatisch	Bei Schwenks wird die Richtung automatisch erkannt und zur Schwenkrichtung orthogonale Verwacklungen werden korrigiert.
Vertikales Schwenken	Nur horizontale Verwacklungen werden korrigiert.
Horizontales Schwenken	Nur vertikale Verwacklungen werden korrigiert.

- ▶ Im Hauptmenü **Schwenk-Modus (Mitziehen)** wählen
- ▶ Gewünschte Einstellung wählen
(**Normal**, **Schwenken autom. erkennen**, **Vertikales Schwenken**, **Horizontales Schwenken**)

Hinweis

- Manche Objektive unterstützen nicht alle von der Kamera gebotenen Einstellungen. Bei Fragen wenden Sie sich bitte an den Leica Customer Care (siehe S. 298).

OPTIMIERUNG DUNKLER BEREICHE (IDR)

DYNAMIKUMFANG

Der Kontrastumfang eines Motivs umfasst alle Helligkeitsabstufungen von der hellsten bis zur dunkelsten Stelle im Bild. Ist der Kontrastumfang des Motivs geringer als der Dynamikumfang der Kamera, können alle Helligkeitsabstufungen durch den Sensor erfasst werden. Bei großen Helligkeitsunterschieden im Motiv (z. B. Aufnahmen von Innenräumen mit hellen Fenstern im Hintergrund, Aufnahmen mit Motivteilen im Schatten und direkt von der Sonne beschienenen Motivteilen, Landschaftsaufnahmen mit dunklen Bereichen und sehr hellem Himmel) ist die Kamera durch ihren begrenzten Dynamikumfang nicht in der Lage, den gesamten Kontrastumfang des Motivs abzubilden. Dadurch gehen Informationen in den „Randbereichen“ verloren (Unter- und Überbelichtung).

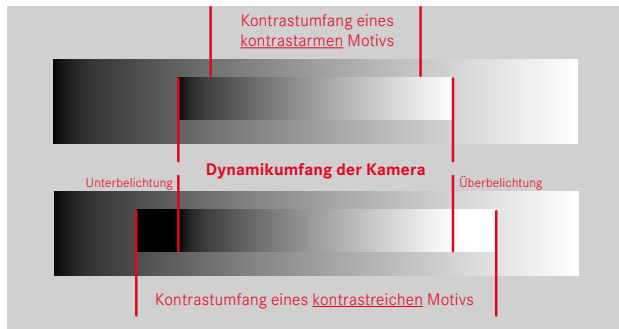

FUNKTION iDR

Die Funktion **iDR** (Intelligent Dynamic Range) erlaubt eine Optimierung der dunkleren Bereiche. Details werden dadurch deutlich besser erkennbar. Diese Funktion wirkt sich nur auf Aufnahmen im JPG-Format aus.



Ob und wie stark diese Optimierung der dunklen Bereiche erfolgen soll, kann vorab festgelegt werden (**Hoch**, **Standard**, **Gering**, **Aus**). Bei Einstellung auf **Auto** wählt die Kamera abhängig vom Kontrastumfang des Motivs automatisch die passende Einstellung. Zusätzlich zu dieser Einstellung hängt die Wirkung von den Belichtungseinstellungen ab. In Verbindung mit geringen ISO-Werten und kurzen Verschlusszeiten wirkt die Funktion am stärksten. Bei höheren ISO-Werten und/oder längeren Verschlusszeiten ist der Effekt geringer.

Werkzeugeinstellung: **Auto**

- ▶ Im Hauptmenü **JPG-Einstellungen** wählen
- ▶ **iDR** wählen
- ▶ Gewünschte Einstellung wählen (**Auto**, **Hoch**, **Standard**, **Gering**, **Aus**)

Hinweis

- Durch die Optimierung dunkler Bereiche werden Unterscheidungen in sehr hellen Bereichen geringfügig reduziert.



DATEN-VERWALTUNG

SPEICHEROPTIONEN

Wenn zwei Speicherkarten eingesetzt sind, bestehen verschiedene Optionen zur Speicherung der Daten.

- DNG + JPG auf SD1 = SD2 (Backup)
- DNG + JPG auf SD1 + SD2 (Standard)
- DNG auf SD1 / JPG auf SD2 (Getrennt)

SD1 = SD2 (Backup)	Alle Dateien werden sowohl auf SD1 als auch auf SD2 gespeichert. Eine der Karten dient somit als Backup.
SD1 + SD2 (Standard)	Dateien werden zuerst auf SD1 gespeichert, bis diese voll ist. Danach werden Dateien auf SD2 gespeichert.
SD1 / SD2 (Getrennt)	Dateien werden nach Format getrennt gespeichert: JPG-Dateien werden auf SD1, DNG-Dateien auf SD2 gespeichert.

Im Status-Screen zeigt ein Symbol die gewählte Einstellung an.

Werkseinstellung: DNG + JPG auf SD1 + SD2 (Standard)

- ▶ Im Hauptmenü **Speicheroptionen** wählen
- ▶ Gewünschte Einstellung wählen
(SD1 = SD2, SD1 + SD2, SD1 / SD2)

SPEICHERKARTE FORMATIEREN

Bei bereits eingesetzten Speicherkarten ist es normalerweise nicht erforderlich, sie zu formatieren. Wenn jedoch eine noch unformatierte Karte erstmals eingesetzt wird, sollte sie formatiert werden. Es empfiehlt sich, Speicherkarten gelegentlich zu formatieren, da gewisse Rest-Datenmengen (aufnahmebegleitende Informationen) Speicherkapazität beanspruchen können. Die beiden Speicherkarten werden getrennt formatiert.

- ▶ Im Hauptmenü **Karte formatieren** wählen
- ▶ **SD-Karte 1 formatieren** oder **SD-Karte 2 formatieren** wählen
- ▶ Vorgang bestätigen
 - Die untere Status-LED blinkt während des Vorgangs.



Hinweise

- Schalten Sie die Kamera während des laufenden Vorgangs nicht aus.
- Beim Formatieren der Speicherkarte gehen alle darauf vorhandenen Daten verloren. Das Formatieren wird nicht durch den Löschschutz entsprechend markierter Aufnahmen verhindert.
- Alle Aufnahmen sollten daher regelmäßig auf einen sicheren Massenspeicher wie z. B. die Festplatte eines Computers übertragen werden.
- Beim einfachen Formatieren gehen die auf der Karte vorhandenen Daten zunächst nicht unwiderruflich verloren. Es wird lediglich das Verzeichnis gelöscht, sodass die vorhandenen Dateien nicht mehr unmittelbar zugänglich sind. Mit entsprechender Software können die Daten wieder zugänglich gemacht werden. Nur die Daten, die anschließend durch das Speichern neuer Daten überschrieben werden, sind tatsächlich endgültig gelöscht.
- Wurde die Speicherkarte in einem anderen Gerät wie z. B. einem Computer formatiert, sollte sie in der Kamera erneut formatiert werden.
- Falls sich die Speicherkarte nicht formatieren/überschreiben lässt, sollten Sie Ihren Händler oder Leica Customer Care (siehe S. 298) um Rat fragen.

DATENSTRUKTUR

ORDNERSTRUKTUR

Die Dateien (= Aufnahmen) auf den Speicherkarten werden in automatisch erzeugten Ordnern abgespeichert. Die ersten drei Stellen bezeichnen die Ordernummer (Ziffern), die letzten fünf den Ordernamen (Buchstaben). Der erste Ordner erhält die Bezeichnung „100LEICA“, der zweite „101LEICA“. Als Ordernummer wird grundsätzlich die jeweils nächste freie Nummer angelegt, maximal sind 999 Ordner möglich.

DATEIENSTRUKTUR

Die Bezeichnungen der Dateien in diesen Ordnern setzen sich aus elf Stellen zusammen. In der Werkseinstellung wird die erste Datei als „L1000001.XXX“ bezeichnet, die zweite als „L1000002.XXX“ und so weiter. Der Anfangsbuchstabe ist wählbar, das „L“ der Werkseinstellung steht für die Kameramarke. Die ersten drei Ziffern sind identisch mit der aktuellen Ordernummer. Die folgenden vier Ziffern bezeichnen die fortlaufende Dateinummer. Nach Erreichen der Dateinummer 1000 wird automatisch ein neuer Ordner angelegt, in dem die Nummerierung wieder bei 0001 beginnt. Die letzten drei Stellen nach dem Punkt bezeichnen das Dateiformat (DNG oder JPG).



Hinweise

- Wenn Speicherkarten verwendet werden, die nicht mit dieser Kamera formatiert wurden, wird automatisch die Dateinummer auf 0001 zurückgesetzt. Wenn sich jedoch auf der verwendeten Speicherkarte bereits eine Datei mit einer höheren Nummer befindet, wird die Nummerierung entsprechend von dieser Nummer aus weitergezählt.
- Werden Ordnernummer 999 und Dateinummer 1000 erreicht, erscheint im Monitor eine entsprechende Warnmeldung und die gesamte Nummerierung muss zurückgesetzt werden.
- Wenn Sie die Ordnernummer auf 100 zurücksetzen möchten, formatieren Sie dazu die Speicherkarte und setzen Sie unmittelbar danach die Bildnummer zurück.

DATEINAMEN ÄNDERN

- ▶ Im Hauptmenü **Kamera-Einstellungen** wählen
- ▶ **Dateinamen ändern** wählen
 - Es erscheint ein Tastatur-Untermenü.
 - Die Eingabezeile enthält die Werkseinstellung „L“ als Anfangsbuchstaben des Dateinamens. Nur dieser Buchstabe ist veränderbar.
- ▶ Gewünschten Buchstaben eingeben (siehe S. 65)
- ▶ Bestätigen

Hinweise

- Die Änderung des Dateinamens gilt für alle folgenden Aufnahmen bzw. bis zu einer erneuten Änderung. Die laufende Nummer wird hierdurch nicht verändert; sie wird jedoch durch Anlegen eines neuen Ordners zurückgesetzt.
- Beim Zurücksetzen auf die Werkseinstellung wird automatisch der Anfangsbuchstabe auf „L“ zurückgesetzt.
- Kleinbuchstaben sind nicht verfügbar.



NEUEN ORDNER ANLEGEN

- ▶ Im Hauptmenü **Kamera-Einstellungen** wählen
- ▶ **Bildnummerierung zurücksetzen** wählen
 - Es erscheint eine entsprechende Abfrage.
- ▶ Erzeugen eines neuen Ordners bestätigen (**Ja**) oder widerrufen (**Nein**)

Hinweis

- Der Namensteil (Anfangsbuchstabe) eines so erzeugten neuen Ordners bleibt gegenüber dem vorherigen unverändert; die Dateinummerierung darin beginnt wieder bei 0001.

COPYRIGHT-INFORMATIONEN KENNZEICHNEN

Diese Kamera ermöglicht es Ihnen, Ihre Bilddateien durch Eingabe von Text- und anderen Zeichen zu kennzeichnen.

Dazu können Sie pro Aufnahme in 2 Rubriken jeweils Informationen aus bis zu 20 Zeichen eingeben.

- ▶ Im Hauptmenü **Kamera-Informationen** wählen
- ▶ Im Untermenü **Copyright-Information** wählen
- ▶ **Copyright-Funktion anschalten (An)**
- ▶ Im Untermenü **Information/Künstler** wählen
 - Es erscheint ein Tastatur-Untermenü.
- ▶ Gewünschte Informationen eingeben (siehe S. 65)
- ▶ Bestätigen

AUFNAHMEORT AUFZEICHNEN

(NUR IN VERBINDUNG MIT DER LEICA FOTOS APP)

In Verbindung mit der Leica FOTOS App können Standort-Informationen von einem Mobilgerät bezogen werden. Die aktuellen Standort-Informationen werden dann in die Exif-Daten der Aufnahmen geschrieben (Geotagging).



- ▶ Im Mobilgerät Ortungsdienste aktivieren
- ▶ Leica FOTOS aktivieren und mit der Kamera verbinden (siehe Kapitel „Leica FOTOS“)
- ▶ In Leica FOTOS das Geotagging für diese Kamera aktivieren

Hinweise

- In bestimmten Ländern oder Regionen wird der Gebrauch von GPS und damit zusammenhängenden Technologien möglicherweise eingeschränkt. Zuwiderhandlungen werden durch die Landesbehörden verfolgt. Daher sollten Sie sich vor Auslandsreisen unbedingt bei der Botschaft des betreffenden Landes bzw. bei Ihrem Reiseveranstalter darüber erkundigen.
- Die Herstellung der Bluetooth-Verbindung dauert einige Sekunden. Wenn in der Kamera eine automatische Abschaltung aktiv ist, sollte dies bei der Wahl der entsprechenden Vorlaufzeit berücksichtigt werden.
- Bei der Wiedergabe werden Aufnahmen mit Standort-Informationen durch das Geotagging-Symbol gekennzeichnet.

GEOTAGGING-STATUS

Der Status der vorliegenden Standort-Informationen wird im Monitor angezeigt, solange die Informationsleisten eingeblendet sind und Geotagging aktiv ist. Der Status-Screen zeigt immer den aktuellen Geotagging-Status an. Zusätzlich erscheint der Geotagging-Status auch im Top-Display.

	Die Standort-Informationen sind aktuell (letzte Positionsbestimmung vor max. 15 min).
	Die Standort-Informationen sind nicht mehr sicher aktuell (letzte Positionsbestimmung vor max. 12 h).
	Die vorliegenden Standort-Informationen sind veraltet (letzte Positionsbestimmung vor mehr als 12 h). Es werden keine Positionsdaten in die Exif-Daten geschrieben.
Kein Icon	Geotagging ist nicht aktiv.

Solange die Kamera mit Leica FOTOS verbunden ist, werden die Standort-Informationen laufend aktualisiert. Die Bluetooth-Funktion der Kamera sowie des Mobilgerätes müssen daher für aktuellste Informationen eingeschaltet bleiben. Die App muss jedoch nicht im Vordergrund geöffnet sein.

DATENÜBERTRAGUNG

Daten können mit Leica FOTOS bequem auf Mobilgeräte übertragen werden. Alternativ kann die Übertragung mittels Kartenlesegerät oder über USB-Kabel erfolgen.

ÜBER LEICA FOTOS

- ▶ Siehe Kapitel „Leica FOTOS“ (S. 264)

ÜBER USB-KABEL

Die Kamera unterstützt verschiedene Möglichkeiten der Übertragung (PTP- und Massenspeicher-Modus). Der gewünschte Modus kann dauerhaft festgelegt oder bei jeder Verbindung neu gewählt werden. Werkseinstellung: **PTP**

- ▶ Im Hauptmenü **Kamera-Einstellungen** wählen
- ▶ **USB-Modus** wählen
- ▶ Gewünschte Einstellung wählen
(**Mass Storage**, **PTP**, **Bei Verbindung auswählen**)

Hinweise

- Für die Übertragung größerer Dateien empfiehlt sich die Nutzung eines Kartenlesegerätes.
- Solange Daten übertragen werden, darf die USB-Verbindung nicht unterbrochen werden, da sonst der Rechner und/oder die Kamera „abstürzen“ können und sogar irreparable Schäden an der Speicherkarte verursacht werden können.
- Solange Daten übertragen werden, darf die Kamera nicht ausgeschaltet werden oder sich selbst wegen nachlassender Akkukapazität abschalten, da sonst der Rechner „abstürzen“ kann. Aus demselben Grund darf der Akku bei aktivierter Verbindung keinesfalls entnommen werden.





PRAKTISCHE VOREINSTELLUNGEN

TOUCH-AF

Mit Touch-AF kann das AF-Messfeld direkt platziert werden.

Werkseinstellung: **An**

- ▶ Im Hauptmenü **Kamera-Einstellungen** wählen
- ▶ **Touch-AF** wählen
- ▶ **An/Aus** wählen

Um das AF-Messfeld zu platzieren

- ▶ An der gewünschten Stelle auf den Monitor tippen

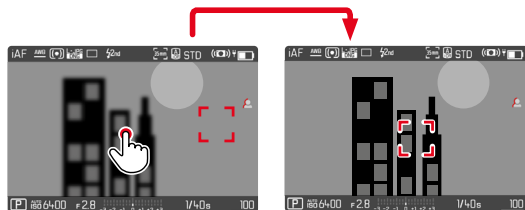

Um das Messfeld zurück in die Mitte des Monitors zu setzen

- ▶ Doppelt auf den Monitor tippen

Hinweise

- Diese Funktion steht mit den folgenden AF-Messmethoden zur Verfügung: **Spot**, **Feld**, **Zone**, **Verfolgung** und **Personenerkennung**.
- Bei den Messmethoden **Spot**, **Feld**, **Zone** und **Personenerkennung** wird unmittelbar danach automatisch fokussiert. Bei der Messmethode **Verfolgung** bleibt das Messfeld an der gewählten Stelle stehen und der Autofokus startet bei Antippen des Auslösers.
- Diese Einstellung gilt gleichermaßen für Foto- und Video-Betrieb.

TOUCH-AF IM EVF-BETRIEB

Bei EVF-Nutzung ist Touch-AF standardmäßig deaktiviert, um versehentliches Verschieben des AF-Messfeldes zu vermeiden. Touch-AF kann aber auch bei Nutzung des EVFs in gleicher Weise genutzt werden.

Werkseinstellung: **Aus**

- ▶ Im Hauptmenü **Kamera-Einstellungen** wählen
- ▶ **Touch-AF bei EVF-Nutzung** wählen
- ▶ **An/Aus** wählen

Hinweis

- Diese Einstellung gilt gleichermaßen für Foto- und Video-Betrieb.



INDIVIDUALISIERTE EINSTELLUNG AM OBJEKTIV

Der zur Entfernungseinstellung genutzte Gesamtdrehwinkel des Objektivs kann individuell angepasst werden. Die gewählte Einstellung bezeichnet den Drehwinkel, der für eine Änderung der Entfernungseinstellung von unendlich bis zur geringsten möglichen Entfernung benötigt wird. Beispielsweise wird bei einer Einstellung auf **90°** der gesamte Fokusbereich bei einer Vierteldrehung des Entfernungseinstellrings durchlaufen. Bei Einstellung auf **360°** ist eine komplette Drehung nötig. Kleinere Werte erleichtern eine schnellere, größere Werte eine präzisere Anpassung. Einstellung auf **Maximal** bietet höchste Präzision.

Im Gegensatz zu den festen Einstellungen führt eine Einstellung auf **Standard-MF** zu einer nicht-linearen Abhängigkeit von Drehwinkel und Entfernungseinstellung. Dabei hängt das Ausmaß der Änderung dynamisch von der Drehgeschwindigkeit ab. Bei langsamer Drehung wird mit dem gleichen Drehwinkel, z. B. um 45°, eine geringere Änderung bewirkt als bei schneller Drehung.

Werkseinstellung: **Standard-MF**

- ▶ Im Hauptmenü **Fokussierung** wählen
- ▶ **MF-Einstellungen** wählen
- ▶ Gewünschte Einstellung wählen
(**Standard-MF**, **90°**, **120°**, **150°**, **180°**, **210°**, **240°**, **270°**, **300°**, **330°**, **360°**, **Maximal**)

Hinweise

- Die Einstellungen **Standard-MF** und **Maximal** sind stark objektivabhängig. Zum Beispiel kann **Maximal** einen Drehwinkel von 360° oder 720° bedeuten.

SCHRITTWEITE EV

Sie haben die Wahl zwischen 1/2 EV- oder 1/3 EV-Abstufungen. Dies ermöglicht es Ihnen, zwischen stärkeren und subtileren Auswirkungen Ihrer entsprechenden Einstellungen zu wählen. Diese Einstellung bezieht sich nicht nur auf Einstellungen zur Belichtungskorrektur. Sie legt ebenfalls die „Empfindlichkeit“ der Einstellräder im normalen Aufnahmebetrieb fest, d. h., in welcher Schrittweite die Einstellung von Verschlusszeiten und Blende erfolgt. Bei Einstellung auf **1/2** ändern sich Verschlusszeiten und Blendenwert bei jedem Drehen um eine Rastposition entsprechend stärker, die entsprechende Einstellung kann somit schneller erfolgen. Bei Einstellung auf **1/3** ist eine präzisere Einstellung möglich.

Werkseinstellung: **1/3**

- ▶ Im Hauptmenü **Kamera-Einstellungen** wählen
- ▶ **Schrittweite EV** wählen
- ▶ Gewünschte Einstellung wählen
(**1/2**, **1/3**)

HILFSANZEIGEN

Die Leica SL2 verfügt über 4 unabhängige Info-Profile, die unterschiedliche Kombinationen aus den verfügbaren Hilfsanzeigen enthalten. Die folgenden Funktionen stehen zur Verfügung:

- Informationsleisten (siehe S. 106)
- Gitter (nur Aufnahme-Betrieb, siehe S. 106)
- Focus Peaking (siehe S. 107)
- Clipping (siehe S. 106)
- Wasserwaage (nur Aufnahme-Betrieb, siehe S. 108)
- Histogramm (siehe S. 109)

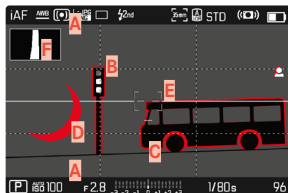

- A** Informationsleisten (= Kopf- und Fußzeile)
- B** Gitter
- C** Focus Peaking
- D** Clipping
- E** Wasserwaage
- F** Histogramm

INFO-PROFILE

Es können bis zu 4 unabhängige Profile genutzt werden. Für jedes Profil können die gewünschten Funktionen separat gewählt und ggf. eingestellt werden. Der Wechsel zwischen den Info-Profilen erfolgt dann im laufenden Betrieb per Direktzugriff (siehe S. 71). In der Werkseinstellung ist das die **FN**-Taste. Damit ist es möglich, schnell zwischen verschiedenen Ansichten umzuschalten.

In der Werkseinstellung sind die folgenden Profile vordefiniert:

Profil	Werkseinstellung
1	Nur Informationsleisten (Kopf- und Fußzeilen)
2	Vollbildansicht (alle Hilfsanzeigen Aus)
3	Informationsleisten, Clipping / Zebra, Focus Peaking, Histogramm
4	Informationsleisten, Clipping / Zebra, Gitter, Wasserwaage

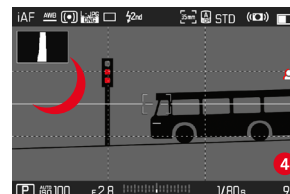
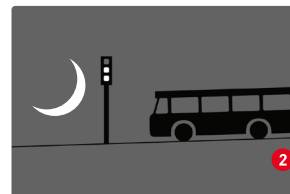



INFO-PROFILE WECHSELN

- ▶ Die mit der Funktion **Info-Profile umschalten** belegte Funktionstaste drücken
 - In der Werkseinstellung ist das die **FN**-Taste.

Hinweis

- Im Wiedergabe-Betrieb sind dieselben Info-Profile wie im Aufnahme-Betrieb verfügbar. Welches Info-Profil gerade aktiv ist, wird jedoch unabhängig gespeichert.

EINZELNE INFO-PROFILE DEAKTIVIEREN

Es ist möglich, die Zahl der Info-Profile zu beschränken, indem einzelne Profile aktiviert oder deaktiviert werden. Dabei muss immer mindestens ein Profil aktiv bleiben, dieses darf aber auch „leer“ sein.

- ▶ Im Hauptmenü **Kamera-Einstellungen** wählen
- ▶ **Aufnahme-Assistenten** wählen
- ▶ Gewünschtes Profil wählen
- ▶ **An/Aus** wählen

INFO-PROFILE ANPASSEN

- ▶ Im Hauptmenü **Kamera-Einstellungen** wählen
- ▶ **Aufnahme-Assistenten** wählen
- ▶ **Einstellung** wählen
- ▶ Gewünschtes Profil wählen
- ▶ Gewünschte Funktion wählen
- ▶ Gewünschte Einstellung wählen

Funktion	Verfügbare Einstellungen
Informationsleisten	An, Aus
Gitter	3 x 3, 6 x 4, Aus
Clipping / Zebra	Aus, Oberer Grenzwert (Wert zwischen 200 und 255)
Focus Peaking	An, Aus Farbe (Rot, Blau, Grün, Weiß) & Empfindlichkeit (Einstellungen gelten für alle Info-Profile)
Wasserwaage	An, Aus
Histogramm	An, Aus

Hinweis

- Es bietet sich an, ein „leeres“ Info-Profil zu reservieren, in dem alle Funktionen auf **Aus** gestellt sind. Damit können alle Anzeigen vorübergehend ausgeblendet werden. Dies ermöglicht eine freie Vollbildansicht ohne störende Anzeigen.

VERFÜGBARE ANZEIGEN

INFORMATIONSLISTEN

Die Kopf- und Fußzeilen zeigen aktuell aktive Einstellungen sowie Belichtungswerte an. Eine Liste der Anzeigen findet sich im Kapitel „Anzeigen“ (siehe S. 28).



GITTER

Die Gitter unterteilen das Bildfeld in mehrere Felder. Sie erleichtern z. B. die Bildgestaltung sowie die genaue Ausrichtung der Kamera. Die Gitteraufteilung kann an das Motiv angepasst werden.

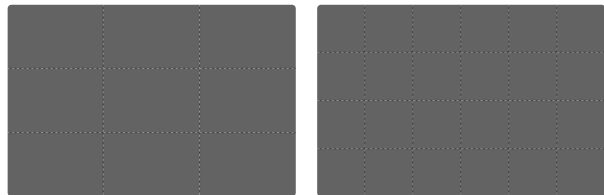

Es stehen zwei Gitter-Anzeigen zur Verfügung. Sie unterteilen das Bildfeld in 3x3 oder in 6x4 Felder.

CLIPPING

Die Clipping-Anzeige kennzeichnet sehr helle Bildbereiche. Diese Funktion ermöglicht eine sehr einfache und genaue Kontrolle der Belichtungseinstellung. Überbelichtete Bereiche blinken schwarz.



SCHWELLENWERT FESTLEGEN

Um diese Anzeigen an spezifische Bedingungen oder Ihre gestalterischen Vorstellungen anzupassen, können Sie für diese Anzeigen einen Schwellenwert festlegen, d. h. bei welchem Grad der Überbelichtung sie erscheinen.

- ▶ Im Hauptmenü **Kamera-Einstellungen** wählen
- ▶ **Aufnahme-Assistenten** wählen
- ▶ **Einstellung** wählen
- ▶ Gewünschtes Profil wählen
- ▶ **Clipping / Zebra** wählen
- ▶ **Oberer Grenzwert** wählen
- ▶ Gewünschten Wert wählen
(**200** bis **255**)

FOCUS PEAKING

Bei dieser Hilfsfunktion werden die Kanten von scharf eingestellten Motivteilen farblich hervorgehoben.

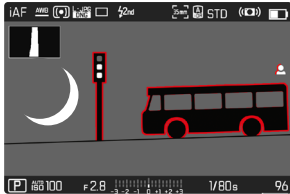

Bei aktivem Focus Peaking erscheint rechts im Bild  mit Anzeige der genutzten Farbe.

FARBE DER MARKIERUNG

Die Farbe der Markierung ist einstellbar. Diese Einstellung ist für alle Info-Profile gültig.

Werkseinstellung: **Rot**

- ▶ Im Hauptmenü **Fokussierung** wählen
- ▶ **Fokussierhilfe** wählen
- ▶ **Focus Peaking** wählen
- ▶ Gewünschte Einstellung wählen
(**Rot**, **Grün**, **Blau**, **Weiß**)

EMPFINDLICHKEIT

Die Empfindlichkeit kann ebenfalls angepasst werden. Diese Einstellung ist für alle Info-Profile gültig.

Werkseinstellung: **Hoch**

- ▶ Im Hauptmenü **Fokussierung** wählen
- ▶ **Fokussierhilfe** wählen
- ▶ **Empfindlichkeit Focus Peaking** wählen
- ▶ Gewünschte Einstellung wählen
(**Gering**, **Hoch**)

Hinweis

- Die Kennzeichnung scharf abgebildeter Motivteile beruht auf Motivkontrast, d. h. auf hell-/dunkel-Unterschieden. Dadurch können auch Motivteile mit hohem Kontrast falsch markiert werden, obwohl sie nicht scharf eingestellt sind.

WASSERWAAGE

Dank integrierter Sensoren kann die Kamera ihre Ausrichtung anzeigen. Mit Hilfe dieser Anzeigen kann bei diesbezüglich kritischen Motiven, wie z. B. Architekturaufnahmen vom Stativ, die Kamera in der Längs- und Querachse exakt ausgerichtet werden.

Abweichungen in Bezug zur Längsachse (wenn die Kamera in Blickrichtung nach oben oder unten gekippt ist) werden durch einen kurzen Strich in der Bildmitte angezeigt (1). Abweichungen in Bezug zur Querachse (wenn die Kamera nach links oder rechts geneigt ist) werden durch zwei lange Striche links und rechts der Bildmitte angezeigt (2).

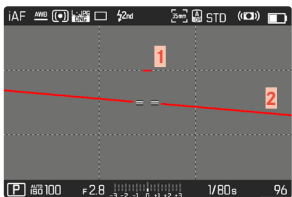
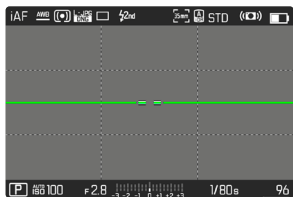

Hinweis

- Bei Aufnahmen im Hochformat stellt die Kamera die Ausrichtung der Wasserwaage selbständig entsprechend um.

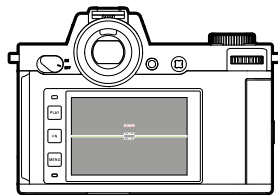

Korrekte Ausrichtung

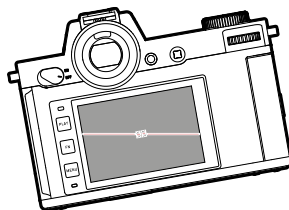

Seitlich nach links geneigt

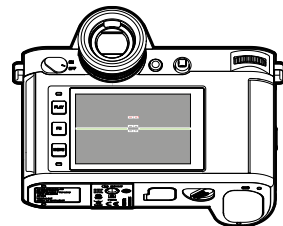

In Blickrichtung nach unten gekippt

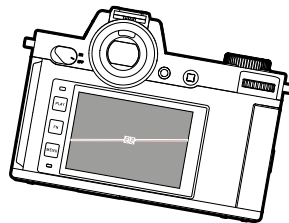

Seitlich nach rechts geneigt

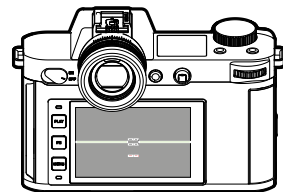

In Blickrichtung nach oben gekippt

HISTOGRAMM

Das Histogramm stellt die Helligkeitsverteilung in der Aufnahme dar. Dabei entspricht die waagerechte Achse den Tonwerten von schwarz (links) über grau bis zu weiß (rechts). Die senkrechte Achse entspricht der Anzahl der Pixel mit der jeweiligen Helligkeit.

Diese Darstellungsform erlaubt eine schnelle und einfache Beurteilung der Belichtungseinstellung.



Hinweise

- Das Histogramm basiert immer auf der angezeigten Helligkeit, je nach verwendeten Einstellungen kann es die endgültige Belichtung evtl. nicht darstellen.
- Im Aufnahmebetrieb ist das Histogramm als „Tendenz-Anzeige“ zu verstehen.
- Das Histogramm kann bei der Wiedergabe eines Bildes geringfügig von dem bei der Aufnahme abweichen.
- Das Histogramm bezieht sich immer auf den gerade gezeigten Ausschnitt der Aufnahme.

EINZELNE FUNKTIONEN TEMPORÄR AKTIVIEREN/DEAKTIVIEREN

Die folgenden Hilfsfunktionen können temporär ein- und ausgeschaltet werden:

- Focus Peaking
 - Clipping
- ▶ Die gewünschte Hilfsfunktion einer Funktionstaste zuweisen (siehe S. 71)
- ▶ Die entsprechende Funktionstaste drücken
- Der Status der Hilfsfunktion wird umgeschaltet.
 - Im Monitorbild erscheint ein entsprechender Hinweis.

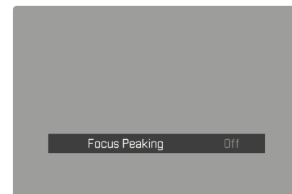
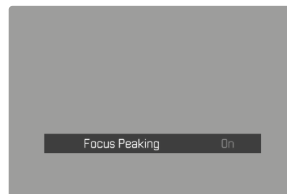

Beim Wechsel zu einem anderen Info-Profil oder beim Ausschalten der Kamera wird die temporäre Einstellung zurückgesetzt.



LIVE VIEW-VERSTÄRKUNG

In sehr dunkler Umgebung (beispielsweise bei Nacht) ist die Bildkomposition oft sehr schwierig, da Motive kaum zu erkennen sind. Die Funktion **Live View-Verstärkung** soll in solchen Situationen die Bildkomposition ermöglichen. Dazu wird das Bild im Live View durch eine sehr starke Erhöhung des ISO-Wertes und Absenkung der Bildwiederholrate verstärkt. Die Aufnahmen sind davon nicht betroffen. Im Live View kommt es aber technisch bedingt zu Bildrauschen und starken Wischeffekten bei Bewegung. Die Funktion ist nur bei sehr geringem Umgebungslicht aktiv.

Abhängig von der gewählten Belichtungs-Betriebsart und weiteren Einstellungen zeigt der Live View eine Belichtungsvorschau an, wenn der Auslöser angetippt und gehalten wird (siehe Abschnitt „Belichtungssteuerung“ ab Seite 141).

- ▶ Im Hauptmenü **Live View-Einstellungen** wählen
- ▶ **Live View-Verstärkung** wählen
- ▶ **An/Aus** wählen

Hinweise

- Auch wenn **Live View-Verstärkung** auf **An** eingestellt wurde, ist die Funktion bei ausreichender Helligkeit nicht aktiv.
- Im AF-Betrieb ist während einer laufenden Entfernungsmessung die Funktion **Live View-Verstärkung** kurzzeitig nicht aktiv.
- Wenn **Live View-Verstärkung** auf **An** eingestellt ist, ist **Focus Peaking** nicht verfügbar.

AF-HILFSFUNKTIONEN

AF-HILFSLICHT

Das eingebaute AF-Hilfslicht erweitert den Betriebsbereich des AF-Systems auch auf schlechte Lichtverhältnisse. Wenn die Funktion aktiviert ist, leuchtet dieses Licht unter solchen Bedingungen auf, während die Messung vorgenommen wird.

Werkseinstellung: **An**

- ▶ Im Hauptmenü **Kamera-Einstellungen** wählen
- ▶ **AF-Hilfslicht** wählen
- ▶ **An/Aus** wählen

Hinweise

- Das AF-Hilfslicht leuchtet einen Bereich bis ca. 5 m aus.
- Das AF-Hilfslicht erlischt automatisch, wenn die Entfernungsmessung erfolgreich war (AF-Messfeld grün) oder fehlgeschlagen ist (AF-Messfeld rot).



AKUSTISCHE AF-BESTÄTIGUNG

Es ist möglich, die erfolgreiche Entfernungsmessung im AF-Betrieb durch ein akustisches Signal bestätigen zu lassen.

Werkseinstellung: **Aus**

- ▶ Im Hauptmenü **Kamera-Einstellungen** wählen
- ▶ **Akustisches Signal** wählen
- ▶ **AF-Bestätigung** wählen
- ▶ **An** wählen
- ▶ **Lautstärke** wählen
- ▶ **Leise/Laut** wählen



FOTOGRAFIEREN

Die in diesem Kapitel beschriebenen Einstellungen gelten nur für den Foto-Betrieb. Sie sind daher Teil des Foto-Menüs und müssen entsprechend immer aus dem Foto-Betrieb heraus aufgerufen und eingestellt werden (siehe Kapitel „Kamera-Bedienung“ im Abschnitt „Menüsteuerung“). Gleichnamige Menüpunkte im Video-Menü sind davon unabhängig.

Informationen zur Aufnahme werden sowohl im Top-Display als auch im Monitorbild (EVF) angezeigt. Zur Einstellung der Ansicht siehe S. 104. Details zu den Anzeigen finden sich im Kapitel „Anzeigen“.

BILDFOLGE

Die im Folgenden beschriebenen Funktionen und Einstellmöglichkeiten beziehen sich grundsätzlich auf die Aufnahme einzelner Bilder. Neben der Einzelbild-Aufnahme bietet die Leica SL2 jedoch noch verschiedene weitere Betriebsarten. Hinweise zu deren Funktionsweise und Einstellmöglichkeiten finden sich in den entsprechenden Abschnitten.

- ▶ Im Hauptmenü **Bildfolge** wählen
- ▶ Gewünschte Funktionsvariante wählen

Modus	Einstellmöglichkeiten/Varianten
Einzelbild-Aufnahme	Einzeln
Serien-Aufnahme (siehe S. 146)	Geschwindigkeit: – Serie - langsam – Serie - mittel – Serie - schnell – Serie - sehr schnell
Intervall-Aufnahme (siehe S. 147)	Aufnahmezahl Intervall zwischen den Aufnahmen (Intervall) Vorlaufzeit (Countdown)
Belichtungsreihe (siehe S. 149)	Aufnahmezahl (3 oder 5) EV-Schritte Belichtungskorrektur
Multishot (siehe S. 150)	Vorlaufzeit (Selbstausröser) Bewegungskorrektur
Selbstausröser (siehe S. 152)	Vorlaufzeit: – Selbstausröser 2 s – Selbstausröser 12 s



ENTFERNUNGSEINSTELLUNG (FOKUSSIERUNG)

Mit der Leica SL2 kann die Entfernungseinstellung sowohl automatisch als auch manuell erfolgen. Beim Fotografieren mit Autofokus stehen 3 Betriebsarten und 4 Messmethoden zur Verfügung. Bei Verwendung von MF-Objektiven ist nur die manuelle Einstellung möglich.

FOTOGRAFIEREN MIT AF

- ▶ Gewünschte AF-Betriebsart wählen
- ▶ Ggf. AF-Messfeld positionieren
- ▶ Auslöser antippen und halten
 - Die Entfernungseinstellung wird einmal (AFs) bzw. kontinuierlich (AFc) durchgeführt.
 - Bei erfolgreicher Messung: AF-Messfeld grün.
 - Bei nicht erfolgreicher Messung: AF-Messfeld rot.
 - Alternativ können Entfernungseinstellung und/oder Belichtungseinstellung mit dem Joystick vorgenommen und gespeichert werden (Messwertspeicherung, siehe S. 141).
- ▶ Auslösen

FOTOGRAFIEREN MIT MF

- ▶ Als Fokusmodus **MF** wählen (siehe S. 123)
- ▶ Mit Entfernungseinstellung fokussieren
- ▶ Auslösen

Weitere Informationen dazu finden Sie in den folgenden Kapiteln.

AUTOFOKUS-BETRIEBSARTEN

Die folgenden AF-Betriebsarten stehen zur Verfügung: **AFs**, **AFc** und **Intelligenter AF**. Die aktuelle AF-Betriebsart wird in der Kopfzeile angezeigt.

Werkseinstellung: **Intelligenter AF**

- ▶ Im Hauptmenü **Fokussierung** wählen
- ▶ **Fokusmodus** wählen
- ▶ Gewünschte Einstellung wählen
(**Intelligenter AF**, **AFs**, **AFc**)

INTELLIGENTER AF

Geeignet für alle Motive. Die Kamera wählt selbsttätig zwischen AFs und AFc.

AFs (single)

Geeignet für Motive ohne oder mit nur sehr geringer Bewegung. Die Entfernungseinstellung wird nur einmal durchgeführt und bleibt dann gespeichert, solange der Auslöser am Druckpunkt gehalten wird. Dies gilt auch dann, wenn das AF-Messfeld auf ein anderes Objekt gerichtet wird.

AFc (continuous)

Geeignet für bewegliche Motive. Die Entfernungseinstellung wird kontinuierlich an das Motiv im AF-Messfeld angepasst, solange der Auslöser am 1. Druckpunkt gehalten wird.

AUTOFOKUS-MESSMETHODEN

Für die Entfernungsmessung stehen im AF-Betrieb unterschiedliche Messmethoden zur Verfügung. Erfolgreiche Fokussierung wird durch ein grünes Messfeld angezeigt, eine erfolglos beendete durch ein rotes.

Werkseinstellung: **Mehrfeld**

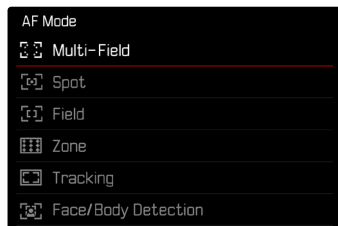

- ▶ Im Hauptmenü **Fokussierung** wählen
- ▶ **AF-Modus** wählen
- ▶ Gewünschte Einstellung wählen
(**Mehrfeld**, **Spot**, **Feld**, **Zone**, **Verfolgung**, **Personenerkennung**)

Hinweise

- Die Entfernungseinstellung mittels AF kann fehlschlagen:
 - wenn der Abstand zum anvisierten Motiv zu groß (im Makro-Betrieb) oder zu gering ist
 - wenn das Motiv nicht ausreichend beleuchtet ist
- Mit Touch-AF kann das AF-Messfeld direkt platziert werden. Weitere Informationen siehe S. 102.

MEHRFELD-MESSUNG

Mehrere Messfelder werden vollautomatisch erfasst. Diese Funktion ist besonders für Schnappschüsse geeignet.

SPOT-/FELD-MESSUNG

Beide Methoden erfassen ausschließlich die Motivteile innerhalb der jeweiligen AF-Messfelder. Die Messfelder sind durch einen kleinen Rahmen (Feld-Messung) bzw. ein Kreuz (Spot-Messung) gekennzeichnet. Dank des besonders kleinen Messbereichs der Spotmessung kann sie auf sehr kleine Motivdetails konzentriert werden.

Der etwas größere Messbereich der Feld-Messung ist beim Anvisieren weniger kritisch aber erlaubt dennoch eine selektive Messung.

Diese Messmethoden sind auch bei Aufnahme-Reihen anwendbar, in denen das scharf abgebildete Motivteil immer an derselben, außermittigen Stelle im Bild angeordnet werden soll.

Dazu kann das AF-Messfeld an eine andere Stelle verschoben werden (siehe S. 122).

ZONE

Bei dieser Messmethode werden Motiv-Ausschnitte mit einer zusammenhängenden Gruppe aus 5x5 Feldern erfasst. Diese Funktion vereint eine gewisse Sicherheit für Schnappschüsse mit der Möglichkeit, auch größere Motive gezielt anzuvisieren.



Nach erfolgter Einstellung werden die Messfelder angezeigt, in denen Motivteile scharf abgebildet werden.

VERFOLGUNG

Diese Variante der Feld-Messung hilft bei der Erfassung bewegter Motive. Das Motiv unter dem Messfeld wird kontinuierlich fokussiert, nachdem es einmal erfasst wurde.

▶ Messfeld auf gewünschtes Motiv richten
(durch Schwenken der Kamera oder Verschieben des Messfeldes)

▶ Auslöser antippen und halten

oder

▶ Joystick drücken und halten
(sofern mit der Funktion **AF-L** oder **AF-L + AE-L** belegt, siehe S. 141)

- Das Motiv wird fokussiert.

▶ Kamera auf gewünschten Ausschnitt schwenken

- Das Messfeld „verfolgt“ das gespeicherte Motiv und das Motiv wird kontinuierlich fokussiert.

Hinweis

- Diese Messmethode fokussiert kontinuierlich, auch wenn als AF-Betriebsart **AFs** eingestellt wurde.



STARTPOSITION BEI VERFOLGUNG

Werkseinstellung: **Mitte**

Es kann festgelegt werden, an welcher Position die Verfolgung starten soll.

Mitte	Bildschirmmitte
Letzte	Endposition der letzten Verfolgung Beispiel: Ein Auto fährt von links nach rechts durch das Bild. Die Aufnahme erfolgt am rechten Bildrand. Die nächste Messung startet am rechten Bildrand.
Anfang	Anfangsposition der letzten Verfolgung Beispiel: Ein Auto fährt von links nach rechts durch das Bild. Die Aufnahme erfolgt am rechten Bildrand. Die nächste Messung startet am linken Bildrand.

- ▶ Im Hauptmenü **Fokussierung** wählen
- ▶ **AF-Einstellungen** wählen
- ▶ **Startposition AF-Verfolgung** wählen
- ▶ Gewünschte Einstellung wählen
(**Letzte**, **Anfang**, **Mitte**)

PERSONENERKENNUNG (GESICHTSERKENNUNG)

Die Personenerkennung ist eine Erweiterung der Gesichtserkennung. Dabei werden neben biometrischen Mustern von Gesichtern auch solche des Körpers erkannt und zur Fokussierung verwendet. So kann eine einmal angemessene Person kontinuierlicher verfolgt werden, auch wenn das Gesicht kurzzeitig nicht zu sehen ist. Speziell bei mehreren Personen im Bild verhindert diese Funktion dadurch auch besser unbeabsichtigte „Sprünge“ zu anderen Gesichtern.

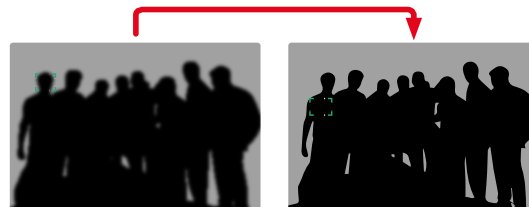

Wenn bei der Gesichtserkennung ein Auge erkannt wird, wird darauf fokussiert. Wenn mehrere Augen erkannt wurden, kann gewählt werden, welches Auge fokussiert werden soll. Das aktuell gewählte Auge wird hervorgehoben.

Außerdem kann bei mehreren Gesichtern im Bild leicht das gewünschte Gesicht ausgewählt werden.

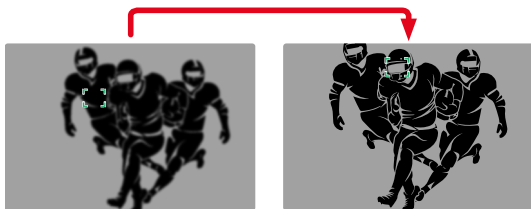

Um zwischen Gesichtern zu wechseln

- ▶ Joystick in die gewünschte Richtung drücken

Um das fokussierte Auge zu wechseln

- ▶ Joystick drücken

AF-EINSTELLUNGEN

AF-PROFILE

Werkseinstellung: **Kinder / Haustiere**

Mit den AF-Profilen kann das Verhalten des Autofokus optimal an die Art des Motivs angepasst werden. Sie bestimmen, wie empfindlich der Autofokus auf Veränderungen des Motivs reagiert.

Es gibt 4 vordefinierte AF-Profile:

AF-Profil	Typische Situation
Kinder / Haustiere	Normale Bewegungen
Teamsport	Schnelle, unvorhersehbare Richtungswechsel
Läufer	Konstante Bewegungen
Wildtiere	Plötzliches Erscheinen und Richtungswechsel

Jedes dieser Profile enthält drei Parameter: **Entfernungsänderung**, **Seitliche Bewegung** und **Richtungsänderung**.

Höhere Werte:	Geringere Werte:
Entfernungsänderung	
Veränderungen beim Abstand vom Motiv werden sofort nachvollzogen	Die Anpassung wird leicht verzögert, um unbeabsichtigte Fokussprünge zu vermeiden, wenn beispielsweise ein Objekt kurzzeitig vor dem Motiv vorbeizieht
Seitliche Bewegung	
Bei einer Bewegung aus dem aktiven Fokusfeld heraus wechselt die Kamera schnellstmöglich zum nächsten Fokusfeld	Gradueller Wechsel zu benachbarten Fokusfeldern, um Fehler durch leichte Bewegungen zu vermeiden
Richtungsänderung	
Bei plötzlichen Änderungen der Bewegung des Motivs zieht der Fokus sofort nach	Stabilere Fokussierung bei gleichmäßigen Bewegungen

AKTIVES PROFIL AUFRUFEN

- ▶ Im Hauptmenü **Fokussierung** wählen
- ▶ **AF-Einstellungen** wählen
- ▶ **AF-Profil** wählen

AKTIVES PROFIL WECHSELN

- ▶ Aktives Profil aufrufen
 - ▶ Joystick/Daumenrad drücken
 - Das aktuell gewählte Profil wird durch rote Schrift und zwei kleine weiße Dreiecke zu beiden Seiten als veränderlich markiert.
 - ▶ Joystick nach links/rechts drücken
- oder
- ▶ Daumenrad drehen

AKTIVES PROFIL ANPASSEN

- ▶ Aktives Profil aufrufen
- ▶ Gewünschten Parameter wählen
- ▶ Joystick/Daumenrad drücken
- ▶ Gewünschten Wert einstellen

AKTIVES PROFIL ZURÜCKSETZEN

- ▶ Aktives Profil aufrufen
- ▶ Joystick nach rechts drücken
- ▶ Joystick/Daumenrad drücken

VORFOKUSSIERUNG

Bei aktivierter Funktion führt die Kamera noch vor der eigentlichen Fokussierung ein kontinuierliches Tiefen-Mapping in Echtzeit durch. Dadurch werden die möglichen Fokuspunkte einer Szene bereits vor-identifiziert. Der Autofokus wird damit stark beschleunigt.

Die Vorfokussierung ist mit allen AF-Betriebsarten und AF-Messmethoden kompatibel.

Werkseinstellung: **An**

- ▶ Im Hauptmenü **Fokussierung** wählen
- ▶ **AF-Einstellungen** wählen
- ▶ **Vorfokussierung** wählen
- ▶ **An/Aus** wählen

FOKUSBEGRENZUNG

Der Fokussierbereich kann auf den Makro-Bereich begrenzt werden. Dadurch wird die automatische Fokussierung deutlich beschleunigt.

Werkseinstellung: **Aus**

- ▶ Im Hauptmenü **Kamera-Einstellungen** wählen
- ▶ **Fokusbegrenzung (Makro)** wählen
- ▶ **An/Aus** wählen

Hinweise

- Der Fokussierbereich ist je nach Objektiv unterschiedlich (siehe entsprechende Anleitung).
- Diese Funktion ist für bestimmte Objektive nicht verfügbar:
 - mit Adapter montierte Objektive (z. B. Leica M-Objektive mit L-Adapter M)
 - bestimmte Leica SL-Objektive



AF-SCHNELLEINSTELLUNG

Die AF-Schnelleinstellung bietet die folgenden Funktionen:

- Schnelles Wechseln der AF-Messmethode
- Ändern der Messfeld-Größe (nur **Feld** und **Personenerkennung**)

Welche der beiden Funktionen beim Aufruf der AF-Schnelleinstellung zuerst erscheint, hängt von der aktiven AF-Betriebsart ab.

Das Monitorbild bleibt während der Einstellung durchgängig sichtbar.

AF-SCHNELLEINSTELLUNG AUFRUFEN

- ▶ Auf Monitor tippen und halten
 - Alle Hilfsanzeigen werden ausgeblendet.
 - Wenn als Messmethode **Feld/Personenerkennung** eingestellt ist, erscheinen an zwei Ecken des Messfelds rote Dreiecke.



- Bei allen anderen AF-Betriebsarten erscheint direkt das Balken-Menü **AF-Modus**.

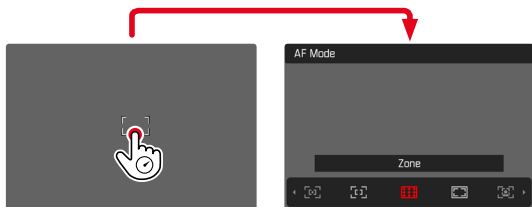

GRÖSSE DES AF-MESSFELDS ÄNDERN

(nur **Feld** und **Personenerkennung**)

- ▶ Daumenrad drehen

oder

- ▶ Zusammen-/auseinanderziehen
 - Die Größe des AF-Messfelds ist in 3 Stufen einstellbar.

AF-MESSMETHODE WECHSELN

Falls die aktive AF-Betriebsart **Feld** oder **Personenerkennung** ist, muss zuerst das Balken-Menü **AF-Modus** aufgerufen werden:

- ▶ Vorderes Einstellrad drehen
 - Das Balken-Menü **AF-Modus** erscheint.
- ▶ Gewünschte Messmethode wählen
 - Die Einstellung kann auch mit dem vorderen Einstellrad erfolgen.
 - Die Einstellung wird nach ca. 3 s automatisch übernommen, das Balken-Menü verschwindet.

Hinweis

- Die AF-Schnelleinstellung kann nur aufgerufen werden, wenn die Funktion **Touch-AF** aktiv ist (siehe S. 102).

AF-HILFSFUNKTIONEN

VERGRÖßERUNG IM AF-BETRIEB

Zur besseren Beurteilung der Einstellungen kann die Vergrößerung unabhängig von der Fokussierung aufgerufen werden.

Dazu muss die Funktion **Vergrößerung** einer der Funktionstasten zugewiesen werden (siehe S. 71).

Um einer Funktionstaste die Funktion zuzuweisen

- ▶ Siehe S. 71

Um die Vergrößerung aufzurufen

- ▶ Funktionstaste drücken
 - Ein vergrößerter Bildausschnitt erscheint. Seine Lage richtet sich nach der Position des AF-Messfelds.
 - Das Rechteck innerhalb des Rahmens auf der rechten Seite zeigt die aktuelle Vergrößerung sowie die Lage des gezeigten Ausschnitts an.
 - Die Vergrößerung startet bei der 1. von 3 Vergrößerungsstufen.

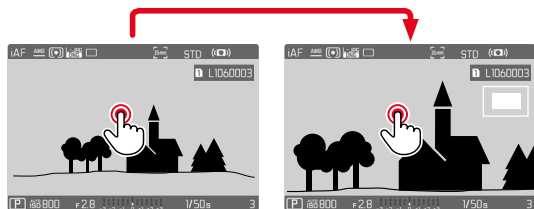

Um die Vergrößerungsstufe anzupassen

- ▶ Daumenrad/vorderes Einstellrad drehen
 - Bildausschnitt wechselt zwischen den Vergrößerungsstufen.

Um die Lage des Ausschnitts zu ändern

- ▶ Durch Wischen die Lage des Ausschnitts bei vergrößerter Abbildung beliebig verschieben

oder

- ▶ Joystick in die gewünschte Richtung drücken

Um die Vergrößerung zu beenden

- ▶ Auslöser antippen

Hinweise

- Die Vergrößerung bleibt aktiv, bis sie beendet wird.
- Die zuletzt genutzte Vergrößerungsstufe bleibt beim nächsten Aufruf der Funktion erhalten.



AF-HILFSLICHT

Das eingebaute AF-Hilfslicht erweitert den Betriebsbereich des AF-Systems auch auf schlechte Lichtverhältnisse. Wenn die Funktion aktiviert ist, leuchtet dieses Licht unter solchen Bedingungen auf, während die Messung vorgenommen wird.

Zur Einstellung siehe S. 110.

AKUSTISCHE AF-BESTÄTIGUNG

Es ist möglich, die erfolgreiche Entfernungsmessung im AF-Betrieb durch ein akustisches Signal bestätigen zu lassen (siehe S. 85).

VERSCHIEBEN DES AF-MESSFELDS

Alle AF-Messmethoden erlauben ein Verschieben des AF-Messfelds vor dem Fokussieren.

- ▶ Joystick in die gewünschte Richtung drücken
oder
- ▶ An der gewünschten Stelle auf den Monitor tippen
(Bei aktivem Touch-AF)

Hinweise

- Das Messfeld bleibt auch bei einem Wechsel der AF-Messmethode und beim Ausschalten der Kamera an der zuletzt für diese AF-Messmethode genutzten Position.
- Bei Kombination der Belichtungs-Messmethode **Spot** mit den AF-Messmethoden **Spot**, **Feld** und **Zone** erfolgt eine Kopplung der Messfelder. Die Belichtungsmessung erfolgt dann an der durch das AF-Messfeld vorgegebenen Stelle, auch wenn dieses verschoben wird.

SCHNELLES WECHSELN DER AF-MESSPOSITION

Die Funktion **AF-Messfeld zentrieren** ermöglicht im Foto-Betrieb den schnellen Wechsel zwischen zwei Messpositionen.

Der erste Aufruf der Funktion setzt die Position des AF-Messfelds zurück in die Bildmitte. Mit jedem weiteren Aufruf springt das AF-Messfeld zwischen der Bildmitte und der zuletzt genutzten Fokusposition hin und her.

Dazu muss die Funktion **AF-Messfeld zentrieren** einer der Funktionstasten zugewiesen werden (siehe S. 71).

Hinweis

- Diese Funktion ist verfügbar für die AF-Betriebsarten **Spot**, **Feld**, **Zone** und **Verfolgung**.

MANUELLE FOKUSSIERUNG (MF)

Bei bestimmten Motiven und Situationen kann manuelle Fokussierung vorteilhafter sein als mit Autofokus zu arbeiten.

- wenn die gleiche Einstellung für mehrere Aufnahmen gebraucht wird
- wenn der Einsatz der Messwertspeicherung aufwändiger wäre
- wenn bei Landschaftsaufnahmen die Einstellung auf unendlich beibehalten werden soll
- wenn schlechte, d. h. sehr dunkle Lichtverhältnisse keinen bzw. nur einen langsameren AF-Betrieb erlauben

▶ Im Hauptmenü **Fokussierung** wählen

▶ **Fokusmodus** wählen

▶ **MF** wählen

▶ Entfernungseinstellung drehen, bis das gewünschte Motivteil scharf abgebildet wird

MF-HILFSFUNKTIONEN

Für die manuelle Entfernungsmessung stehen die folgenden Hilfsfunktionen zur Verfügung.

FOCUS PEAKING

Bei dieser Hilfsfunktion werden die Kanten von scharf eingestellten Motivteilen farblich hervorgehoben.

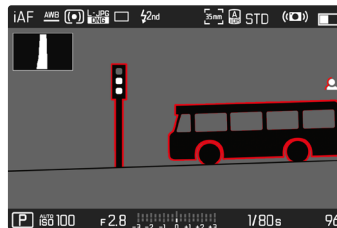

Bei aktivem Focus Peaking erscheint rechts im Bild  mit Anzeige der genutzten Farbe. Die Farbe der Markierung ist einstellbar. Die Empfindlichkeit kann ebenfalls angepasst werden. Die Aktivierung dieser Funktion wird über die Info-Profile gesteuert (siehe S. 104).

▶ Funktion aktivieren

▶ Entfernungseinstellung so drehen, dass die gewünschten Motivteile markiert werden

Hinweis

- Die Kennzeichnung scharf abgebildeter Motivteile beruht auf Motivkontrast, d. h. auf hell-/dunkel-Unterschieden. Dadurch können auch Motivteile mit hohem Kontrast falsch markiert werden, obwohl sie nicht scharf eingestellt sind.



VERGRÖßERUNG IM MF-BETRIEB

Je größer die Details des Motivs abgebildet werden, desto besser kann ihre Schärfe beurteilt werden, und umso genauer kann die Schärfe eingestellt werden.

Diese Funktion kann bei manueller Fokussierung automatisch aktiviert oder unabhängig davon aufgerufen werden.

AUFRUF MIT DEM ENTFERNUNGS-EINSTELLRING

Beim Drehen am Entfernungseinstellring wird automatisch ein Bildausschnitt vergrößert angezeigt.

- ▶ Im Hauptmenü **Fokussierung** wählen
- ▶ **Fokussierhilfe** wählen
- ▶ **Autom. Vergröß.** wählen
- ▶ **An** wählen
- ▶ Entfernungseinstellung drehen
 - Ein vergrößerter Bildausschnitt erscheint. Seine Lage richtet sich nach der Position des AF-Messfelds.
 - Das Rechteck innerhalb des Rahmens auf der rechten Seite zeigt die aktuelle Vergrößerung sowie die Lage des gezeigten Ausschnitts an.
 - Die Vergrößerung startet bei der 1. von 3 Vergrößerungsstufen.

Um die Vergrößerungsstufe anzupassen

- ▶ Daumenrad/vorderes Einstellrad drehen

Um die Lage des Ausschnitts zu ändern

- ▶ Durch Wischen die Lage des Ausschnitts bei vergrößerter Abbildung beliebig verschieben

oder

- ▶ Joystick in die gewünschte Richtung drücken

Um die Vergrößerung zu beenden

- ▶ Auslöser antippen

oder

- ▶ Vergrößerung verringern, bis die Vollansicht wieder erscheint

Hinweis

- Ca. 5 s nach dem letzten Drehen am Entfernungseinstellring wird die Vergrößerung automatisch aufgehoben.

AUFRUF MIT FUNKTIONSTASTE/JOYSTICK

Die Funktion kann einer Funktionstaste oder dem Joystick zugewiesen werden.

Um einer Funktionstaste die Funktion zuzuweisen

- ▶ Siehe S. 71

Um dem Joystick die Funktion zuzuweisen

- ▶ Im Hauptmenü **Direktzugriff-Einstellungen** wählen
- ▶ **Joystick** wählen
- ▶ **Vergrößerung** wählen

Um die Vergrößerung aufzurufen

- ▶ Funktionstaste/Joystick drücken
 - Ein vergrößerter Bildausschnitt erscheint. Seine Lage richtet sich nach der Position des AF-Messfelds.
 - Das Rechteck innerhalb des Rahmens auf der rechten Seite zeigt die aktuelle Vergrößerung sowie die Lage des gezeigten Ausschnitts an.
 - Die Vergrößerung startet bei der 1. von 3 Vergrößerungsstufen.

Um die Vergrößerungsstufe anzupassen

- ▶ Daumenrad/vorderes Einstellrad drehen

Um die Lage des Ausschnitts zu ändern

- ▶ Durch Wischen die Lage des Ausschnitts bei vergrößerter Abbildung beliebig verschieben

oder

- ▶ Joystick in die gewünschte Richtung drücken

Um die Vergrößerung zu beenden

- ▶ Auslöser antippen

Hinweis

- Die Vergrößerung bleibt aktiv, bis sie beendet wird.





ENTFERNUNGSANZEIGE

Bei manueller Fokussierung werden im Top-Display Entfernungangaben angezeigt.

- Fokusmodus MF: wenn der Auslöser angetippt wird
- Fokusmodus AF: wenn der Auslöser angetippt gehalten und dann der Entfernungseinstellung gedreht wird

Die Maßeinheit der Anzeige (m oder ft) ist einstellbar, siehe S. 81.

Hinweis

- Die Entfernungangaben werden anhand der vom Objektiv übertragenden Fokusposition geschätzt.

IM MF-BETRIEB AUTOFOKUS NUTZEN

Bei Bedarf kann mit dem Joystick eine automatische Fokussierung durchgeführt werden. Als AF-Betriebsarten stehen AFs und AFc zur Verfügung.

Außerdem kann gleichzeitig eine Belichtungsmessung und -speicherung erfolgen (siehe S. 141).

- ▶ Im Hauptmenü **Direktzugriff-Einstellungen** wählen
- ▶ **Joystick** wählen
- ▶ **MF-Modus** wählen
- ▶ Gewünschte Einstellung wählen
(**AFs**, **AFs + AE-L**, **AFc**, **AFc + AE-L**)

Bei gedrücktem Joystick sind die Messfunktionen je nach Einstellung wie folgt verteilt:

Menü-Einstellung	Joystick	Auslöser
AFs + AE-L AFc + AE-L	Belichtung und Schärfe	-
AFs AFc	Schärfe	Belichtung

- ▶ Gewünschtes Motiv anvisieren
- ▶ Joystick drücken und halten
 - Messung und Speicherung erfolgen.
- ▶ Ggf. weitere Messwertspeicherung mit dem Auslöser vornehmen
- ▶ Endgültigen Bildausschnitt bestimmen
- ▶ Auslösen



ISO-EMPFINDLICHKEIT

Die ISO-Einstellung umfasst insgesamt einen Bereich von ISO 50 bis ISO 50 000 und erlaubt damit eine bedarfsgerechte Anpassung an die jeweiligen Situationen.

Bei manueller Belichtungseinstellung ergibt sich mehr Spielraum für die Verwendung der gewünschten Verschlusszeiten-Blenden-Kombination. Innerhalb der automatischen Einstellung ist es möglich, Prioritäten festzulegen, z. B. aus Gründen der Bildgestaltung.

Werkseinstellung: **Auto ISO**

FESTE ISO-WERTE

Es können Werte von ISO 50 bis ISO 50 000 in 11 Stufen gewählt werden. Die manuelle ISO-Einstellung erfolgt in ganzen EV-Schritten.

- ▶ Im Hauptmenü **ISO** wählen
- ▶ Gewünschten Wert wählen

Hinweis

- Insbesondere bei hohen ISO-Werten und nachträglicher Bildbearbeitung können vor allem in größeren und gleichmäßig hellen Flächen des Motivs Rauschen sowie vertikale und horizontale Streifen sichtbar werden.

AUTOMATISCHE EINSTELLUNG

Die Empfindlichkeit wird automatisch der Außenhelligkeit bzw. der vorgegebenen Verschlusszeiten-Blenden-Kombination angepasst. Zusammen mit der Zeitautomatik erweitert dies den Bereich der automatischen Belichtungssteuerung. Die automatische Steuerung der ISO-Empfindlichkeit erfolgt in Schritten von 1/2 EV oder 1/3 EV, je nach Einstellung von **Schrittweite EV**.

- ▶ Im Hauptmenü **ISO** wählen
- ▶ **Auto ISO** wählen

EINSTELLUNGSBEREICHE BEGRENZEN

Es kann ein maximaler ISO-Wert eingestellt werden, um den Bereich der automatischen Einstellung einzugrenzen (**Größter ISO-Wert**). Zusätzlich kann auch eine maximale Belichtungszeit eingestellt werden. Hierfür stehen die automatische Einstellung sowie feste längste Verschlusszeiten zwischen **1/2 s** und **1/2000 s** zur Verfügung.

Für die Fotografie mit Blitzlicht sind separate Einstellungen möglich.

ISO-WERT BEGRENZEN

Verfügbar sind alle Werte ab ISO 100.

Werkseinstellung: **6400**

- ▶ Im Hauptmenü **Auto ISO-Einstellungen** wählen
- ▶ **Größter ISO-Wert** wählen
- ▶ Gewünschten Wert wählen

VERSCHLUSSZEIT BEGRENZEN

Werkseinstellung: **Auto**

- ▶ Im Hauptmenü **Auto ISO-Einstellungen** wählen
- ▶ **Belichtungszeit-Begrenzung** wählen
- ▶ Gewünschten Wert wählen
(**Auto**, **1/2000**, **1/1000**, **1/500**, **1/250**, **1/125**, **1/60**, **1/30**, **1/15**, **1/8**, **1/4**, **1/2**)

ISO-WERT BEGRENZEN (BLITZ)

Verfügbar sind alle Werte ab ISO 100.

Werkseinstellung: **6400**

- ▶ Im Hauptmenü **Auto ISO-Einstellungen** wählen
- ▶ **Größter ISO-Wert mit Blitz** wählen
- ▶ Gewünschten Wert wählen

VERSCHLUSSZEIT BEGRENZEN (BLITZ)

Werkseinstellung: **1/15**

- ▶ Im Hauptmenü **Auto ISO-Einstellungen** wählen
- ▶ **Belichtungszeit-Begr. (Blitz)** wählen
- ▶ Gewünschten Wert wählen
(**Auto**, **1/250**, **1/125**, **1/60**, **1/30**, **1/15**, **1/8**, **1/4**, **1/2**)

DYNAMISCHE ISO-EINSTELLUNG

Daumenrad und vorderes Einstellrad können so konfiguriert werden, dass die manuelle ISO-Einstellung in Echtzeit erfolgen kann. Beim Drehen am Einstellrad wechselt die Einstellung durch alle im Menü **ISO** verfügbaren Werte (einschließlich **Auto ISO**).

FLOATING ISO

Diese Funktion ergänzt Auto ISO. Mit vielen Zoomobjektiven verändert sich bei Veränderungen der Brennweite die Lichtstärke. Floating ISO passt in dieser Situation die Empfindlichkeit in feinen Abstufungen an und sorgt gleichzeitig dafür, dass in den (halb-)automatischen Belichtungs-Betriebsarten die gewählten Einstellungen von Blendenwert und Verschlusszeit konstant bleiben. So können besonders bei Videoaufnahmen sichtbare Helligkeitssprünge vermieden werden.

Werkseinstellung: **An**

- ▶ Im Hauptmenü **Floating ISO** wählen
- ▶ **An** wählen

Hinweis

- **Floating ISO** kann nur arbeiten, wenn die ursprüngliche ISO-Einstellung Spielraum für Veränderung zulässt, d. h. nicht ohnehin schon die höchste/niedrigste ISO-Einstellung verwendet wird. Ist das der Fall, wird das **Floating ISO**-Warnsymbol angezeigt.

WEISSABGLEICH

In der digitalen Fotografie sorgt der Weißabgleich für eine neutrale Farbwiedergabe bei jedem Licht. Er beruht darauf, dass die Kamera vorab darauf abgestimmt wird, welche Lichtfarbe als Weiß wiedergegeben werden soll.

Dazu stehen vier Möglichkeiten zur Verfügung:

- automatische Steuerung
- feste Voreinstellungen
- manuelle Einstellung durch Messung
- direkte Einstellung der Farbtemperatur

Werkseinstellung: **Auto**

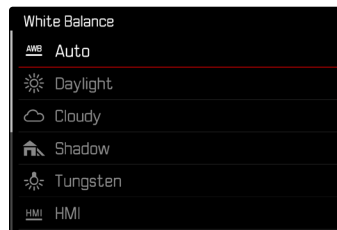



AUTOMATISCHE STEUERUNG/FESTEINSTELLUNGEN

- **Auto:** für automatische Steuerung, die in den meisten Situationen neutrale Ergebnisse liefert
- Verschiedene feste Voreinstellungen für die häufigsten Lichtquellen:

Tageslicht	Für Außenaufnahmen bei Sonnenschein
Wolken	Für Außenaufnahmen bei bewölktem Himmel
Schatten	Für Außenaufnahmen mit dem Hauptmotiv im Schatten
Kunstlicht	Für Innenaufnahmen mit (vorherrschendem) Glühlampen-Licht
HMI	Für Innenaufnahmen mit (vorherrschendem) Licht von Halogen-Metaldampflampen
Leuchtstoffl. (warm)	Für Innenaufnahmen mit (vorherrschendem) Licht von Leuchtstoff-Röhren mit warmer Lichtfarbe
Leuchtstoffl. (kühl)	Für Innenaufnahmen mit (vorherrschendem) Licht von Leuchtstoff-Röhren mit kühler Lichtfarbe
Blitz	Für Aufnahmen mit Blitzgerät

- ▶ Im Hauptmenü **Weißabgleich** wählen
- ▶ Gewünschte Einstellung wählen

MANUELLE EINSTELLUNG DURCH MESSUNG

(**Graukarte** / **Graukarte Live View**)

Die Variante **Graukarte** eignet sich am besten für Motive, auf denen ein neutral grauer oder rein weißer Bereich klar zu erkennen ist. Ist dies nicht der Fall, oder soll die Messung auf Grundlage eines außerhalb der Mitte liegenden Details erfolgen, ist **Graukarte Live View** besser geeignet.

Hinweis

- Ein auf diese Art ermittelter Wert bleibt so lange gespeichert (d. h. er wird für alle folgenden Aufnahmen verwendet), bis entweder eine neue Messung durchgeführt oder eine der anderen Weißabgleich-Einstellungen gewählt wird.

GRAUKARTE

Diese Messvariante erfasst alle Farbtöne im Messfeld und errechnet daraus einen durchschnittlichen Grauwert.

- ▶ Im Hauptmenü **Weißabgleich** wählen
- ▶ **Graukarte** wählen
 - Im Monitor erscheint:
 - das Bild auf der Grundlage des automatischen Weißabgleichs
 - ein Rahmen in der Bildmitte

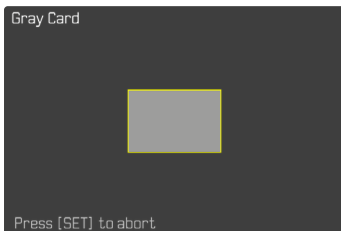

- ▶ Das Messfeld auf eine weiße oder neutral graue Fläche ausrichten
 - Das Monitorbild ändert sich dynamisch aufgrund der Referenzfläche im Rahmen.

Um die Messung durchzuführen

- ▶ Auslösen
- oder
- ▶ Joystick/Daumenrad drücken
 - Die Messung wird durchgeführt.

Um die Messung abzubrechen

- ▶ **FN**-Taste drücken

GRAUKARTE LIVE VIEW

Diese Messvariante erfasst nur den mit dem Messfeld angemessenen Farbton und errechnet daraus den Grauwert.

- ▶ Im Hauptmenü **Weißabgleich** wählen
- ▶ **Graukarte Live View** wählen
 - Im Monitor erscheint:
 - das Bild auf der Grundlage des automatischen Weißabgleichs
 - ein Kreuz in der Bildmitte

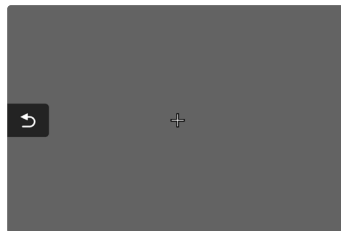

- ▶ Das Messfeld auf eine weiße oder neutral graue Fläche ausrichten

Um das Messfeld zu verschieben

- ▶ Joystick in die gewünschte Richtung drücken

Um die Messung durchzuführen

- ▶ Auslösen
- oder
- ▶ Joystick/Daumenrad drücken
 - Die Messung wird durchgeführt.

Um die Messung abzubrechen

- ▶ **FN**-Taste drücken





DIREKTE EINSTELLUNG DER FARBTEMPERATUR

Werte zwischen 2000 und 11 500 K (Kelvin) können direkt eingestellt werden. Damit steht ein sehr weiter Bereich zur Verfügung, der fast alle jemals in der Praxis vorkommenden Farbtemperaturen abdeckt und innerhalb dessen die Farbwiedergabe sehr detailliert an die vorhandene Lichtfarbe und persönliche Vorstellungen angepasst werden kann.

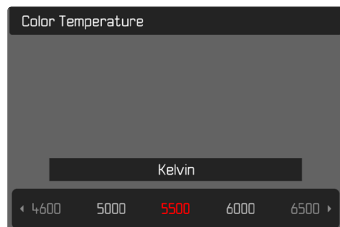

- ▶ Im Hauptmenü **Weißabgleich** wählen
- ▶ **Farbtemperatur** wählen
- ▶ Gewünschten Wert wählen

BELICHTUNG

Die Belichtungseinstellung erfolgt dynamisch mit den beiden Einstellrädern. Grundsätzlich steuert das Daumenrad die Blende und das vordere Einstellrad die Verschlusszeit. Bei halbautomatischer Belichtungseinstellung dient das „freie“ Einstellrad dem schnellen Zugriff auf die Belichtungskorrektur. Die Belegung kann angepasst werden, siehe S. 72.

Die Belichtungseinstellungen können schnell über den Status-Screen vorgenommen werden.

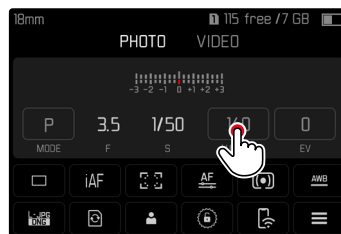

- ▶ Auf das gewünschte Bedienfeld tippen
 - Das aktive Bedienfeld wird rot hinterlegt.
 - Anstelle der Lichtwaage erscheint ein Einstellband. Ein Punkt markiert die aktuelle Einstellung. Über dem Punkt wird die aktuelle Einstellung angezeigt.

- ▶ An der gewünschten Stelle auf das Einstellband tippen oder Punkt an die gewünschte Stelle ziehen

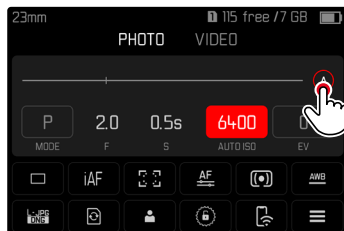
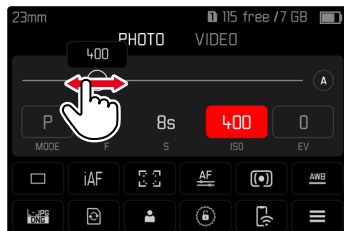

VERSCHLUSSTYP

Die Leica SL2 besitzt sowohl einen mechanischen Verschluss als auch eine rein elektronische Verschlussfunktion. Der elektronische Verschluss erweitert den verfügbaren Verschlussbereich und arbeitet absolut geräuschlos, was in manchen Arbeitsumgebungen wichtig ist.

Werkseinstellung: **Hybrid**

- ▶ Im Hauptmenü **Verschlusstyp** wählen
- ▶ Gewünschte Einstellung wählen
(**Mechanisch**, **Elektronisch**, **Hybrid**)

Mechanisch	Es kommt ausschließlich der mechanische Verschluss zum Einsatz. Arbeitsbereich: 30 min – 1/8000 s.
Elektronisch	Es kommt ausschließlich die elektronische Verschlussfunktion zum Einsatz. Arbeitsbereich: 60 s – 1/40000 s.
Hybrid	Wenn kürzere Verschlusszeiten erforderlich sind als mit dem mechanischen Verschluss möglich, wird die elektronische Verschlussfunktion zugeschaltet. Arbeitsbereich: 30 min – 1/8000 s + 1/8000 s – 1/40000 s.

ANWENDUNG

Der mechanische Verschluss vermittelt durch das traditionelle Verschlussgeräusch eine auditive Rückmeldung. Er ist sowohl für Langzeitbelichtungen als auch für Aufnahmen von bewegten Motiven gut geeignet.

Die elektronische Verschlussfunktion ermöglicht es durch sehr kurze Verschlusszeiten, auch bei hellem Licht mit offener Blende zu fotografieren. Für bewegte Motive ist sie wegen des ausgeprägten „Rolling Shutter“-Effekts weniger geeignet.

Hinweise

- Mit der elektronischen Verschlussfunktion sind keine Aufnahmen mit Blitz möglich.
- Bei Beleuchtung durch LEDs und Leuchtstoffröhren kann es mit der elektronischen Verschlussfunktion in Kombination mit kurzen Verschlusszeiten zu Streifenbildung kommen.

BELICHTUNGS-MESSMETHODEN

Die folgenden Belichtungs-Messmethoden sind wählbar.

Werkseinstellung: **Mehrfeld**



Spot



Mittenbetont



Helle Bereiche betont



Mehrfeld

- ▶ Im Hauptmenü **Belichtungsmessung** wählen
- ▶ Gewünschte Messmethode wählen (**Spot**, **Mittenbetont**, **Helle Bereiche betont**, **Mehrfeld**)
 - Die eingestellte Messmethode wird in der Kopfzeile des Monitorbildes angezeigt.

Bei Spot-Messung kann das Messfeld verschoben werden:

- ▶ Joystick in die gewünschte Richtung drücken

Hinweise

- Die Belichtungs-Informationen (ISO-Wert, Blende, Verschlusszeit und Lichtwaage mit Belichtungskorrektur-Skala) helfen bei der Ermittlung der für eine korrekte Belichtung benötigten Einstellungen.
- Die wichtigsten Anzeigen (ISO-Wert, Blende und Verschlusszeit) erscheinen ebenfalls im Top-Display.

SPOT

Diese Messmethode ist ausschließlich auf einen kleinen Bereich in der Bildmitte konzentriert. Bei Kombination der Belichtungs-Messmethode **Spot** mit den AF-Messmethoden **Spot**, **Feld** und **Zone** erfolgt eine Kopplung der Messfelder. Die Belichtungsmessung erfolgt dann an der durch das AF-Messfeld vorgegebenen Stelle, auch wenn dieses verschoben wird.

MITTENBETONT

Diese Methode berücksichtigt das gesamte Bildfeld. Die in der Mitte erfassten Motivteile bestimmen jedoch sehr viel stärker als die Randbereiche die Berechnung des Belichtungswerts.

MEHRFELD

Diese Messmethode beruht auf der Erfassung von mehreren Messwerten. Sie werden in einem Algorithmus der Situation entsprechend verrechnet und ergeben einen Belichtungswert, der auf die angemessene Wiedergabe des angenommenen Hauptmotivs abgestimmt ist.

HELLE BEREICHE BETONT

Diese Methode berücksichtigt das gesamte Bildfeld. Der Belichtungswert wird jedoch auf die überdurchschnittlich hellen Motivteile abgestimmt. Dadurch hilft sie, eine Überbelichtung der hellen Motivteile zu vermeiden, ohne sie direkt anmessen zu müssen. Besonders geeignet ist diese Messmethode bei Motiven, die deutlich stärker beleuchtet werden als der Rest des Bildes (z. B. Menschen im Scheinwerferlicht) oder überdurchschnittlich stark reflektieren (z. B. weiße Kleidung).

Mehrfeld	Helle Bereiche betont
	
	
	



BELICHTUNGS-BETRIEBSARTEN

Zur optimalen Anpassung an das jeweilige Motiv oder die gewünschte Bildgestaltung stehen vier Betriebsarten zur Verfügung:

- Programmautomatik (**P**)
- Zeitautomatik (**A**)
- Blendenautomatik (**S**)
- Manuelle Einstellung (**M**)

BETRIEBSART WÄHLEN

Mittels Daumenrad

- ▶ Daumenrad drücken
 - Die aktuelle Betriebsart erscheint im Top-Display. Im Monitor wird die aktuelle Betriebsart rot markiert.
- ▶ Daumenrad drehen, um die gewünschte Betriebsart anzuwählen
 - Im Top-Display und im Monitor ändert sich die Betriebsart-Anzeige entsprechend. Die Betriebsarten können durch Drehen in beiden Richtungen erreicht werden.
 - Ca. 2 s nach dem letzten Drehen des Daumenrads wird die gewählte Betriebsart automatisch übernommen.



Um die gewählte Betriebsart sofort zu übernehmen

- ▶ Joystick/Daumenrad drücken
- oder
- ▶ Auslöser antippen

Über den Status-Screen

- ▶ Auf Bedienfeld tippen

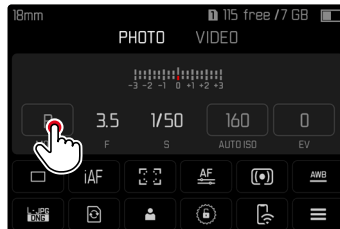

- ▶ Auf gewünschte Belichtungs-Betriebsart tippen

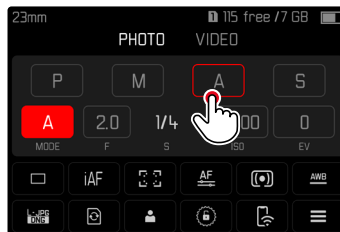

Hinweis

- Bei Verwendung von Objektiven mit Blendenring (z. B. Leica M-Objektive) stehen nur die Belichtungs-Betriebsarten **A** (Zeitautomatik) und **M** (manuelle Einstellung) zur Verfügung. Als Blendenwert wird in solchen Fällen **F0.0** angezeigt.

VOLLAUTOMATISCHE BELICHTUNGSEINSTELLUNG – P

PROGRAMMAUTOMATIK – P

Die Programmautomatik dient schnellem, vollautomatischem Fotografieren. Die Belichtung wird durch automatische Einstellung von Verschlusszeit und Blende gesteuert.

- ▶ Betriebsart **P** wählen (siehe S. 136)
 - ▶ Auslöser antippen und halten
 - Am unteren Bildschirmrand werden die Belichtungs-Informationen angezeigt. Diese enthalten das automatisch eingestellte Wertepaar aus Blendeneinstellung und Verschlusszeit.
 - Alle anderen evtl. sichtbaren Anzeigen der Informationsleisten werden ausgeblendet.
 - ▶ Auslösen
- oder
- ▶ Das automatisch eingestellte Wertepaar anpassen (Programm-Shift)

ÄNDERN DER VORGEGEBENEN VERSCHLUSSZEIT-BLENDE-KOMBINATIONEN (SHIFT)

Das Verändern der vorgegebenen Werte mit der Shift-Funktion verbindet die Sicherheit und Schnelligkeit der vollautomatischen Belichtungssteuerung mit der Möglichkeit, jederzeit die von der Kamera gewählte Zeit-Blenden-Kombination den eigenen Vorstellungen entsprechend variieren zu können. Die Gesamtbelichtung, d. h. die Helligkeit des Bildes, bleibt dabei unverändert. Kürzere Verschlusszeiten eignen sich z. B. für Sportaufnahmen, längere bringen größere Schärfentiefe z. B. für Landschaftsaufnahmen.

- ▶ Daumenrad nach links/rechts drehen (rechts = größere Schärfentiefe bei längeren Verschlusszeiten, links = kürzere Verschlusszeiten bei geringerer Schärfentiefe)
 - Geshiftete Wertepaare werden durch ein Sternchen neben dem  gekennzeichnet. Im Top-Display erfolgt die Kennzeichnung durch den Wechsel von **P** zu **Ps**.

Hinweis

- Zur Gewährleistung einer korrekten Belichtung ist der Verstell-Bereich begrenzt.





HALBAUTOMATISCHE BELICHTUNGSEINSTELLUNG – A/S

ZEITAUTOMATIK – A

Die Zeitautomatik steuert die Belichtung automatisch entsprechend der manuell vorgewählten Blende. Sie eignet sich daher insbesondere für Aufnahmen, bei denen die Schärfentiefe das entscheidende Bildgestaltungs-element ist.

Mit einem entsprechend kleinen Blendenwert können Sie den Bereich der Schärfentiefe verringern, beispielsweise, um bei einem Portrait das scharf abgebildete Gesicht vor einem unwichtigen oder störenden Hintergrund „freizustellen“. Umgekehrt können Sie mit einem entsprechend größeren Blendenwert den Bereich der Schärfentiefe vergrößern, um bei einer Landschaftsaufnahme alles von Vorder- bis Hintergrund scharf wiederzugeben.

- ▶ Betriebsart **A** wählen (siehe S. 136)
- ▶ Gewünschten Blendenwert einstellen
- ▶ Auslöser antippen und halten
 - Am unteren Bildschirmrand werden die Belichtungs-Informationen angezeigt. Diese enthalten das automatisch eingestellte Wertepaar aus Blendeneinstellung und Verschlusszeit.
 - Alle anderen evtl. sichtbaren Anzeigen der Informationsleisten werden ausgeblendet.
- ▶ Auslösen

Hinweis

- Bei längeren Verschlusszeiten als 2 s wird nach der Auslösung in der Anzeige die verbleibende Belichtungszeit in Sekunden zurückgezählt.

BLENDENAUTOMATIK – S

Die Blendenautomatik steuert die Belichtung automatisch entsprechend der manuell vorgewählten Verschlusszeit. Sie eignet sich daher insbesondere für Aufnahmen von bewegten Motiven, bei denen die Schärfe der abgebildeten Bewegung das entscheidende Bildgestaltungs-element ist.

Mit einer entsprechend kurzen Verschlusszeit kann z. B. unerwünschte Bewegungsunschärfe vermieden und das Motiv „eingefroren“ werden. Umgekehrt kann mit einer entsprechend längeren Verschlusszeit die Dynamik der Bewegung durch gezielte „Wischeffekte“ zum Ausdruck gebracht werden.



- ▶ Betriebsart **S** wählen (siehe S. 136)
- ▶ Gewünschte Verschlusszeit einstellen
- ▶ Auslöser antippen und halten
 - Am unteren Bildschirmrand werden die Belichtungs-Informationen angezeigt. Diese enthalten das automatisch eingestellte Wertepaar aus Blendeneinstellung und Verschlusszeit.
 - Alle anderen evtl. sichtbaren Anzeigen der Informationsleisten werden ausgeblendet.
- ▶ Auslösen

MANUELLE BELICHTUNGSEINSTELLUNG – M

Die manuelle Einstellung von Verschlusszeit und Blende bietet sich an:

- um eine spezielle Bildwirkung zu erzielen, die nur durch eine ganz bestimmte Belichtung zu erreichen ist
- um bei mehreren Aufnahmen mit unterschiedlichen Ausschnitten eine absolut identische Belichtung sicherstellen zu können
- ▶ Betriebsart **M** wählen (siehe S. 136)
- ▶ Gewünschte Belichtung einstellen
 - Der Belichtungsabgleich erfolgt mit Hilfe der Skala der Lichtwaage.
- ▶ Auslöser antippen und halten
 - Am unteren Bildschirmrand werden die Belichtungs-Informationen angezeigt.
 - Alle anderen evtl. sichtbaren Anzeigen der Informationsleisten werden ausgeblendet.
- ▶ Auslösen

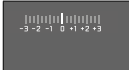
Anzeigen der Lichtwaage:

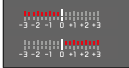
	Korrekte Belichtung
	Unter- bzw. Überbelichtung um das angezeigte Maß
	Unter- bzw. Überbelichtung um mehr als 3 EV (Exposure Value = Belichtungswert)

Hinweis

- Wenn im Menüpunkt **Belichtungsvorschau P-A-S-M** gewählt ist, zeigt das Monitorbild eine Belichtungsvorschau an (nachdem die Belichtungsmessung durchgeführt wurde, siehe S. 141).

LANGZEITBELICHTUNG

FESTE VERSCHLUSSZEITEN

In den Betriebsarten **S** und **M** erlaubt die Leica SL2 Verschlusszeiten bis zu 30 Minuten. Bei längeren Verschlusszeiten als 1 s wird nach der Auslösung in der Anzeige die verbleibende Belichtungszeit in Sekunden zurückgezählt.

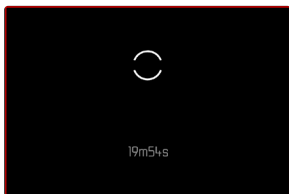
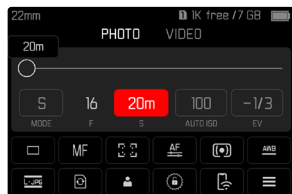

B-FUNKTION

Mit der **Bulb**-Einstellung in der Betriebsart **M** bleibt der Verschluss so lange geöffnet, wie der Auslöser gedrückt gehalten wird (bis maximal 30 min; abhängig von der ISO-Einstellung).

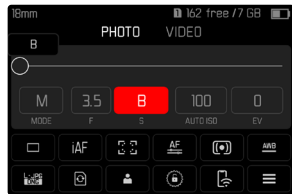

- ▶ Betriebsart **M** wählen (siehe S. 136)
- ▶ Vorderes Einstellrad im Uhrzeigersinn drehen, bis als Verschlusszeit **B** erscheint

Hinweise

- Bei der Verwendung höherer Empfindlichkeiten macht sich Bildrauschen insbesondere in gleichmäßigen, dunklen Flächen bemerkbar. Bei langen Belichtungszeiten kann es zu sehr starkem Bildrauschen kommen. Zur Verringerung dieser störenden Erscheinung erstellt die Kamera selbstständig nach Aufnahmen mit längeren Verschlusszeiten und hohen ISO-Werten eine zweite „Schwarzaufnahme“ (gegen den geschlossenen Verschluss). Das bei dieser Parallel-Aufnahme gemessene Rauschen wird dann rechnerisch vom Datensatz der eigentlichen Aufnahme „abgezogen“. Dementsprechend erscheint in solchen Fällen als Hinweis die Meldung **Rauschunterdrückung läuft** zusammen mit einer entsprechenden Zeitangabe. Diese Verdopplung der „Belichtungs“-Zeit muss bei Langzeitbelichtungen berücksichtigt werden. Die Kamera sollte währenddessen nicht abgeschaltet werden.
- Die maximal wählbare Verschlusszeit hängt u. a. von der Einstellung des Menüpunktes **Verschluss** ab, siehe S. 133.

BELICHTUNGS-STEUERUNG

BELICHTUNGSVORSCHAU

Während der Auslöser angetippt gehalten wird, zeigt die Helligkeit des Monitorbildes die Auswirkungen der gewählten Belichtungseinstellungen. Dies erlaubt vor der Aufnahme eine Beurteilung und Kontrolle der Bildwirkung, die sich durch die jeweilige Belichtungseinstellung ergibt. Dies gilt, solange die Motivhelligkeit und die eingestellte Belichtung nicht allzu niedrige oder hohe Helligkeitswerte ergeben.

Für die manuelle Belichtungseinstellung (**M**) kann diese Funktion deaktiviert werden.

Werkseinstellung: **P-A-S-M**

- ▶ Im Hauptmenü **Live View-Einstellungen** wählen
- ▶ **Belichtungsvorschau** wählen
- ▶ **P-A-S** (nur bei Programm-, Zeit- und Blendenautomatik) oder **P-A-S-M** (auch bei manueller Einstellung) wählen

Hinweise

- Unabhängig von den oben beschriebenen Einstellungen kann die Helligkeit des Monitorbildes je nach den herrschenden Lichtverhältnissen von der der tatsächlichen Aufnahmen abweichen. Insbesondere bei Langzeitbelichtungen von dunklen Motiven erscheint das Monitorbild deutlich dunkler als die – korrekt belichtete – Aufnahme.
- Die Belichtungsvorschau erscheint auch dann, wenn die Belichtungsmessung mit einem anderen Bedienelement durchgeführt wird (z. B. mit dem Joystick bei Belegung mit **AE-L**).

MESSWERTSPEICHERUNG

Oft sollen wichtige Motivteile aus gestalterischen Gründen außerhalb der Bildmitte angeordnet sein und gelegentlich sind diese wichtigen Motivteile auch überdurchschnittlich hell oder dunkel. Die mittenbetonte Messung und die Spot-Messung erfassen jedoch im Wesentlichen einen Bereich in der Bildmitte und sind auf einen mittleren Grauwert geeicht.

In solchen Fällen ermöglicht es die Messwertspeicherung, zunächst das Hauptmotiv anzumessen und die jeweiligen Einstellungen so lange festzuhalten, bis der endgültige Bildausschnitt bestimmt ist. Bei Verwendung einer Autofokus-Betriebsart gilt dasselbe für die Fokussierung (AF-L).

Normalerweise erfolgen beide Speicherungen (Fokussierung und Belichtung) zeitgleich mit dem Auslöser. Die Speicherfunktionen können aber auch zwischen dem Auslöser und dem Joystick aufgeteilt oder beide mit dem Joystick durchgeführt werden. Die Funktionen umfassen jeweils Einstellung und Speicherung.



AE-L (AUTO EXPOSURE LOCK)

Die Kamera speichert den Belichtungswert. Unabhängig von der Belichtung kann die Fokussierung somit auf ein anderes Objekt gelegt werden.

AF-L (AUTO FOCUS LOCK)

Die Kamera speichert die Entfernungseinstellung. So kann bei fixierter Entfernungseinstellung einfacher der Bildausschnitt verändert werden.

AE-L/AF-L

Mit dieser Option merkt sich die Kamera bei gedrücktem Joystick den Belichtungswert und die Entfernungseinstellung.

Hinweise

- Eine Messwertspeicherung ist zusammen mit der Mehrfeld-Messung nicht sinnvoll, da in einem solchen Fall eine gezielte Erfassung eines einzigen Motivteils nicht möglich ist.
- Eine Veränderung der Blendeneinstellung nach erfolgter Messwertspeicherung bewirkt keine Anpassung der Verschlusszeit, d. h. sie würde zu einer Fehlbelichtung führen.

MESSWERTSPEICHERUNG IM AF-BETRIEB

Bei gedrücktem Joystick sind die Messfunktionen je nach Einstellung wie folgt verteilt:

Menü-Einstellung	Joystick	Auslöser
AF-L + AE-L	Belichtung und Schärfe	Keine Funktion
AF-L	Schärfe	Belichtung
AE-L	Belichtung	Schärfe

Bei nicht gedrücktem Joystick speichert der Auslöser beide Messwerte.

Mittels Auslöser

- ▶ Das wichtige Motivteil oder ersatzweise ein vergleichbares Detail anvisieren
- ▶ Auslöser antippen und halten
 - Messung und Speicherung erfolgen.
- ▶ Bei weiterhin gedrückt gehaltenem Auslöser Kamera auf den endgültigen Bildausschnitt schwenken
- ▶ Auslösen



Mittels Joystick

- ▶ Im Hauptmenü **Direktzugriff-Einstellungen** wählen
- ▶ **Joystick** wählen
- ▶ **AF-Modus** wählen
- ▶ Gewünschte Einstellung wählen
- ▶ Joystick drücken und halten
 - Messung und Speicherung erfolgen.
- ▶ Ggf. weitere Messwertspeicherung mit dem Auslöser vornehmen
- ▶ Endgültigen Bildausschnitt bestimmen
- ▶ Auslösen

MESSWERTSPEICHERUNG IM MF-BETRIEB

Im MF-Betrieb umfasst die Messwertspeicherung mit dem Auslöser nur die Belichtung. Diese Funktion kann aber auch dem Joystick zugewiesen werden.

Unabhängig von der Einstellung erfolgt die Belichtungsspeicherung mit dem Auslöser, wenn der Joystick nicht gedrückt wird.

Mittels Auslöser

- ▶ Das wichtige Motivteil oder ersatzweise ein vergleichbares Detail anvisieren
- ▶ Auslöser antippen und halten
 - Messung und Speicherung erfolgen.
- ▶ Endgültigen Bildausschnitt bestimmen
- ▶ Auslösen

Mittels Joystick

- ▶ Im Hauptmenü **Direktzugriff-Einstellungen** wählen
- ▶ **Joystick** wählen
- ▶ **MF-Modus** wählen
- ▶ **AE-L** wählen
- ▶ Joystick drücken und halten
 - Messung und Speicherung erfolgen.
- ▶ Endgültigen Bildausschnitt bestimmen
- ▶ Auslösen

BELICHTUNGSKORREKTUR

Belichtungsmesser sind auf einen mittleren Grauwert geeicht, der der Helligkeit eines normalen, d. h. durchschnittlichen fotografischen Motivs entspricht. Erfüllt das angemessene Motividetail diese Voraussetzungen nicht, kann eine entsprechende Belichtungs-korrektur vorgenommen werden.

Insbesondere für mehrere hintereinander folgende Aufnahmen, z. B. wenn aus bestimmten Gründen für eine Aufnahmereihe bewusst eine etwas knappere oder reichlichere Belichtung gewünscht wird, ist die Belichtungskorrektur eine sehr hilfreiche Funktion: Einmal ein-gestellt, bleibt sie im Gegensatz zur Messwertspeicherung so lange wirksam, bis sie wieder zurückgestellt wird.

Es können Belichtungskorrektur-Werte im Bereich von ± 3 EV ein-gestellt werden (EV: Exposure Value = Belichtungswert). Die verfü-gbaren Werte sind abhängig von der globalen Einstellung **Schrittweite EV** (siehe S. 103).

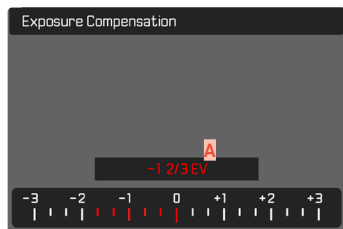

A Eingestellter Korrekturwert (Marken bei 0 = ausgeschaltet)

Mittels Daumenradsteuerung

In den drei (halb-)automatischen Belichtungs-Betriebsarten ist diese Funktion einem der Einstellräder zugewiesen und dadurch schnell er-reichbar (siehe S. 72).

Mittels Menüsteuerung

- ▶ Im Hauptmenü **Belichtungskorrektur** wählen
 - Im Monitor erscheint als Untermenü eine Skala.
- ▶ Gewünschten Wert auf der Skala einstellen
 - Der eingestellte Wert wird über der Skala angezeigt.
 - Während des Einstellens können Sie die Wirkung auf dem entsprechend dunkler oder heller werdenden Monitorbild be-obachten.

Hinweise

- Für eingestellte Korrekturen gilt, unabhängig davon, wie sie ur-sprünglich eingegeben wurden: Sie bleiben so lange wirksam, bis sie manuell auf **0** zurückgesetzt werden, d. h. auch dann, wenn die Kamera zwischendurch aus- und wieder eingeschaltet wurde.
- Die eingestellte Belichtungskorrektur wird durch eine Marke auf der Belichtungskorrektur-Skala in der Fußzeile angezeigt.
- Änderungen der **Schrittweite EV**-Einstellung (siehe S. 103) führen zur Aufhebung einer eingestellten Korrektur, d. h. sie wird in sol-chen Fällen automatisch auf **0** zurückgesetzt.

PRÜFEN DER SCHÄRFENTIEFE

Mit dieser Funktion werden die Auswirkungen der aktuellen Einstellungen für Blende und Verschlusszeit simuliert. Dadurch können Belichtung und Schärfentiefe des Bildes vor der Aufnahme beurteilt werden. Die Funktion entspricht der einer Abblendtaste.

- ▶ Die Funktion **Vorschau Belichtung/Schärfentiefe** einer Funktionstaste zuweisen
- ▶ Funktionstaste drücken
 - Die Anzeige wechselt zyklisch durch die Anzeigoptionen.

Wenn die Belichtungsinformationen sichtbar sind, wird eine aktive Schärfentiefe- bzw. Belichtungsvorschau durch ein grünes Augensymbol  neben den Werten für Blende und Verschlusszeit angezeigt. Zusätzlich wird das entsprechende Einheitensymbol grün eingefärbt.



AUFNAHME-BETRIEBSARTEN

SERIEN-AUFNAHME

In der Werkseinstellung ist die Kamera auf Einzelaufnahmen (**Einzeln**) eingestellt. Es können aber auch Aufnahmeserien erstellt werden, z. B. um Bewegungsabläufe in mehreren Stufen festzuhalten.



- ▶ Im Hauptmenü **Bildfolge** wählen
- ▶ Gewünschte Einstellung wählen (**Serie - langsam**, **Serie - mittel**, **Serie - schnell**, **Serie - sehr schnell**)

Nach der Einstellung erfolgen Serienaufnahmen solange der Auslöser ganz durchgedrückt gehalten wird (und die Kapazität der Speicherkarte ausreicht).

Hinweise

- Es wird empfohlen, bei der Verwendung dieser Funktion den Vorschau-Wiedergabebetrieb (**Autom. Wiedergabe**) zu deaktivieren.
- Die in den technischen Daten aufgeführte Aufnahme-Frequenz bezieht sich auf eine Standard-Einstellung (**ISO 200**, JPG-Format **L-JPG**). Mit anderen Einstellungen bzw. je nach Bildinhalt, **Weißabgleich**-Einstellung und verwendeter Speicherkarte etc. kann die Frequenz davon abweichen.

- Unabhängig davon, wie viele Aufnahmen in einer Serie erfolgt sind, wird bei beiden Wiedergabe-Betriebsarten zunächst das letzte Bild der Serie bzw. während eines noch laufenden Speichervorgangs das letzte auf der Karte bereits gespeicherte Bild der Serie gezeigt.
- Serienaufnahmen sind nicht mit Blitzinsatz möglich. Ist eine Blitzfunktion dennoch aktiviert, wird nur eine Aufnahme erstellt.
- Serienaufnahmen sind nicht in Kombination mit dem Selbstauslöser möglich.
- Der Pufferspeicher der Kamera erlaubt nur eine begrenzte Anzahl von Aufnahmen in Serie mit der ausgewählten Aufnahmefrequenz. Ist die Kapazitätsgrenze des Pufferspeichers erreicht, wird die Aufnahmefrequenz reduziert. Dies liegt an der erforderlichen Zeit für die Übertragung der Daten vom Zwischenspeicher auf die Karte. Die verbleibende Zahl an Aufnahmen wird unten rechts angezeigt.
- **Serie - langsam** / **Serie - mittel**:
Bei den Betriebsarten **AFs**, **AFc** und **MF** werden die Einstellungen für Belichtung und Weißabgleich für jede Aufnahme einzeln vorgenommen. Bei den Betriebsarten **AFs** und **AFc** wird auch die Scharfeinstellung vorgenommen.
- **Serie - schnell** / **Serie - sehr schnell**:
Bei den Betriebsarten **AFs**, **AFc** und **MF** werden die für die erste Aufnahme festgelegten Einstellungen für Belichtung, Fokussierung und Weißabgleich für alle folgenden Aufnahmen übernommen.

INTERVALL-AUFNAHME

Mit dieser Kamera können Sie Bewegungsabläufe über einen längeren Zeitraum in Form von Intervall-Aufnahmen automatisch aufnehmen. Dabei legen Sie die Zahl der Aufnahmen, die Abstände zwischen den Aufnahmen und die Startzeit der Serie fest.

Beim Vornehmen der Belichtungs- und Fokussier-Einstellungen sollte berücksichtigt werden, dass sich die Bedingungen ggf. während des Ablaufs verändern können.

ANZAHL DER AUFNAHMEN FESTLEGEN

- ▶ Im Hauptmenü **Bildfolge** wählen
- ▶ **Intervall-Aufnahme** wählen
- ▶ **Aufnahmezahl** wählen
- ▶ Gewünschten Wert eingeben

ABSTÄNDE ZWISCHEN DEN AUFNAHMEN FESTLEGEN

- ▶ Im Hauptmenü **Bildfolge** wählen
- ▶ **Intervall-Aufnahme** wählen
- ▶ **Intervall** wählen
- ▶ Gewünschten Wert eingeben

VORLAUFZEIT FESTLEGEN

- ▶ Im Hauptmenü **Bildfolge** wählen
- ▶ **Intervall-Aufnahme** wählen
- ▶ **Countdown** wählen
- ▶ Gewünschten Wert eingeben

Um zu starten

- ▶ Auslöser drücken
 - Oben rechts im Bild wird die verbleibende Zeit bis zur nächsten Aufnahme sowie deren Nummer angezeigt.



- Zwischen den Aufnahmen schaltet sich die Kamera automatisch aus. Antippen des Auslösers aktiviert sie wieder.

Um eine laufende Aufnahmeserie abzubrechen

- ▶ Joystick drücken
 - Ein kleines Menü erscheint.
- ▶ **Beenden** wählen

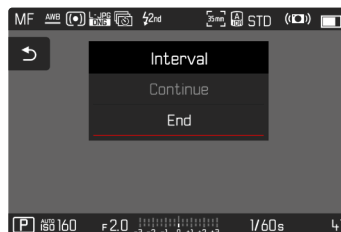



Hinweise

- Die Verwendung des Autofokus kann bei Intervall-Aufnahmen dazu führen, dass nicht in allen Aufnahmen dasselbe Motiv fokussiert wird.
- Intervall-Aufnahmen über einen längeren Zeitraum hinweg an einem kalten Ort oder einem Ort mit hoher Temperatur und Luftfeuchtigkeit können ggf. Funktionsstörungen zur Folge haben.
- In den folgenden Situationen wird eine Intervall-Aufnahme unterbrochen oder abgebrochen:
 - wenn der Akku entladen ist
 - wenn die Kamera ausgeschaltet wird

Es empfiehlt sich daher, auf einen ausreichend aufgeladenen Akku zu achten.

- Wenn die Intervall-Aufnahme unterbrochen oder abgebrochen wird, können Sie diese fortsetzen, indem Sie die Kamera ausschalten, Akku oder Speicherkarte wechseln und dann die Kamera wieder einschalten. Dafür erscheint ein entsprechender Abfrage-Bildschirm, wenn die Kamera bei aktivierter **Intervall-Aufnahme**-Funktion aus- und wieder eingeschaltet wird.
- Die Intervall-Funktion bleibt auch nach einer abgeschlossenen Serie sowie nach dem Aus- und Einschalten der Kamera aktiviert bis eine andere Aufnahmeart (Bildfolge) eingestellt wird.
- Die Intervall-Funktion bedeutet nicht, dass die Kamera als Überwachungsgerät geeignet ist.
- Unabhängig davon, wie viele Aufnahmen in einer Serie erfolgt sind, wird bei beiden Wiedergabe-Betriebsarten zunächst das letzte Bild der Serie bzw. während eines noch laufenden Speichervorganges das letzte auf der Karte bereits gespeicherte Bild der Serie gezeigt.
- Bei der Wiedergabe werden Aufnahmen einer Intervall-Serie durch  gekennzeichnet.

- Unter bestimmten Umständen kann es vorkommen, dass die Kamera keine gute Aufnahme machen kann. Dies ist beispielsweise der Fall, wenn die Fokussierung nicht erfolgreich war. In diesem Fall wird keine Aufnahme gemacht und die Serie mit dem nächsten Intervall fortgesetzt. In der Anzeige erscheint dann der Hinweis **Einige Aufnahmen wurden übersprungen**.

BELICHTUNGSREIHE

Viele reizvolle Motive sind sehr kontrastreich und weisen sowohl sehr helle als auch sehr dunkle Bereiche auf. Je nachdem, auf welche Anteile die Belichtung abgestimmt wird, kann die Bildwirkung unterschiedlich sein. In solchen Fällen können mittels Zeitautomatik mit der automatischen Belichtungsreihe mehrere Alternativen mit abgestufter Belichtung und unterschiedlichen Verschlusszeiten erstellt werden. Im Anschluss kann man die passendste Aufnahme zur weiteren Verwendung auswählen oder mit entsprechender Bildbearbeitungs-Software daraus eine Aufnahme mit besonders hohem Kontrastumfang errechnen lassen (HDR).

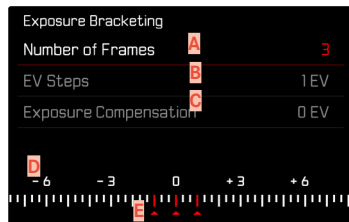

- A** Anzahl der Aufnahmen
- B** Belichtungsunterschied zwischen den Aufnahmen
- C** Belichtungskorrektur-Einstellung
- D** Lichtwert-Skala
- E** Rot gekennzeichnete Belichtungswerte der Aufnahmen (Ist gleichzeitig eine Belichtungskorrektur eingestellt, ist die Skala um den entsprechenden Wert verschoben.)

Der Anzahl der Aufnahmen ist wählbar (3 oder 5 Aufnahmen). Der unter **EV-Schritte** einstellbare Belichtungsunterschied zwischen den Aufnahmen beträgt bis zu 3 EV. Die verfügbaren Werte sind abhängig von der globalen Einstellung **Schrittweite EV** (siehe S. 103).

- ▶ Im Hauptmenü **Bildfolge** wählen
- ▶ **Belichtungsreihe** wählen
- ▶ Im Untermenü unter **Aufnahmezahl** gewünschte Aufnahmezahl wählen
- ▶ Im Untermenü unter **EV-Schritte** gewünschten Belichtungsunterschied wählen
- ▶ Im Untermenü unter **Belichtungskorrektur** gewünschten Belichtungskorrektur-Wert wählen
 - Die gekennzeichneten Belichtungswerte wechseln die Positionen entsprechend der jeweiligen Einstellungen. Im Falle einer Belichtungskorrektur verschiebt sich zusätzlich die Skala.
 - Der gewählte Belichtungskorrektur-Wert unterliegt der gesamten Aufnahmeserie.
- ▶ Auslösen



Hinweise

- Ist eine Belichtungsreihe eingestellt, wird dies im Monitor durch  angezeigt. Während der Aufnahmen können Sie die Wirkung durch das entsprechend dunkler bzw. heller werdende Monitorbild beobachten.
- Die Abstufungen werden je nach Belichtungs-Betriebsart durch Veränderungen von Verschlusszeit und/oder Blende erzeugt:
 - Verschlusszeit (**A/M**)
 - Blende (**S**)
 - Verschlusszeit und Blende (**P**)
- Die Reihenfolge der Aufnahmen: Unterbelichtung/korrekte Belichtung/Überbelichtung.
- Je nach verfügbarer Verschlusszeit/Blenden-Kombination kann der Arbeitsbereich der automatischen Belichtungsreihe eingeschränkt sein.
- Bei automatischer Steuerung der ISO-Empfindlichkeit wird die von der Kamera automatisch für die unkorrigierte Aufnahme ermittelte Empfindlichkeit auch für alle anderen Aufnahmen einer Reihe verwendet, d. h. dieser ISO-Wert wird während einer Reihe nicht verändert. Dies kann ggf. dazu führen, dass die unter **Belichtungszeit-Begrenzung** vorgegebene, längste Verschlusszeit überschritten wird.
- Je nach Ausgangs-Verschlusszeit kann der Arbeitsbereich der automatischen Belichtungsreihe eingeschränkt sein. Unabhängig davon wird immer die vorgegebene Anzahl von Aufnahmen erstellt. Als Folge sind ggf. mehrere Aufnahmen einer Reihe gleich belichtet.
- Die Funktion bleibt so lange aktiv, bis im **Bildfolge**-Untermenü eine andere Funktion gewählt wird. Wird keine andere Funktion gewählt, erfolgt bei jeder Betätigung des Auslösers eine weitere Belichtungsreihe.

MULTISHOT

Beim Multishot-Verfahren werden bis zu 8 Einzelbilder mit einem sehr kleinen Versatz aufgenommen. Dazu wird der Sensor zwischen den einzelnen Aufnahmen minimal (um weniger als eine Pixelbreite) verschoben. Die Einzelbilder werden danach zu einer einzigen Aufnahme mit extrem hoher Auflösung (187MP) kombiniert und zusätzlich wird eine normalgroße DNG-Aufnahme gespeichert. Multishot-Aufnahmen sind empfindlich gegenüber Verwacklungen. Es empfiehlt sich daher, die Kamera auf einem Stativ zu befestigen.

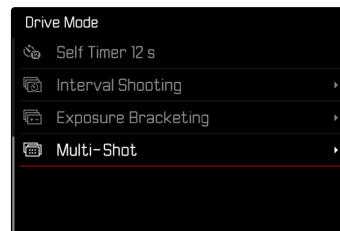

- ▶ Im Hauptmenü **Bildfolge** wählen
- ▶ **Multi-Shot** wählen

VORLAUFZEIT FESTLEGEN

Werkseinstellung: 2 s

- ▶ Im Hauptmenü **Bildfolge** wählen
- ▶ **Multi-Shot** wählen
- ▶ **Selbstauslöser** wählen
- ▶ Gewünschte Einstellung wählen
(Aus, 2 s, 12 s)

BEWEGUNGSKORREKTUR

Da mehrere Aufnahmen hintereinander erfolgen, kann Bewegung im Bild zu Geisterbildern führen. Diese Artefakte werden in der Werkseinstellung automatisch korrigiert. Um eine bessere Performance zu erzielen, kann die Funktion jedoch auch deaktiviert werden.

Werkseinstellung: An

- ▶ Im Hauptmenü **Bildfolge** wählen
- ▶ **Multi-Shot** wählen
- ▶ **Bewegungskorrektur** wählen
- ▶ **An/Aus** wählen

Hinweise

- Falls die Bewegungskorrektur fehlschlägt, wird keine Multishot-Aufnahme erstellt. Die „normale“ DNG-Aufnahme bleibt jedoch erhalten.
- Deaktivieren der Bewegungskorrektur kann die Bildschärfe bei absolut unbeweglichen Motiven weiter verbessern.
- Die Funktion steht mit APS-C-Objektiven sowie ggf. mit einigen mittels Adapter angeriegelten Objektiven nicht zur Verfügung.
- Bei Verwendung von **Multi-Shot** gelten die folgenden Beschränkungen: Belichtungszeit ≤ 1 s, Blendenwert $\leq F16$, ISO-Wert ≤ 3200 .
- Für Multishot-Aufnahmen wird immer die elektronische Verschlussfunktion genutzt. Bei Einstellung von **Verschlusstyp** auf **Mechanisch** bleibt die Multishot-Funktion deaktiviert.
- Multishot-Aufnahmen sind nicht mit Blitzeinsatz möglich.
- Bei Verwendung von Multishot werden sehr große Dateien erzeugt. Entsprechend muss ausreichend Speicherplatz auf der Speicherkarte zur Verfügung stehen.
- Wenn die kamerainternen Sensoren Bewegung ermitteln, erscheint im Display die Meldung **Vibration erkannt**. **Stabile Unterlage verwenden**.



SELBSTAUSLÖSER

Der Selbstauslöser erlaubt es, Aufnahmen mit einer vorgewählten Verzögerung zu erstellen. Es empfiehlt sich in solchen Fällen, die Kamera auf einem Stativ zu befestigen.



- ▶ Im Hauptmenü **Bildfolge** wählen
- ▶ **Selbstauslöser 2 s**/**Selbstauslöser 12 s** wählen
- ▶ Auslösen
 - Im Monitor wird die verbleibende Zeit bis zur Auslösung heruntergezählt. Vorne an der Kamera zeigt die blinkende Selbstauslöser-LED den Ablauf der Vorlaufzeit an. In den ersten 10 s blinkt sie langsam, in den letzten 2 s schnell.
 - Während die Selbstauslöser-Vorlaufzeit läuft, kann die Aufnahme jederzeit durch Antippen des Auslösers abgebrochen werden, die jeweilige Einstellung bleibt dabei erhalten.

Hinweise

- Zunächst erfolgt die Belichtungsmessung und bei Autofokus-Betrieb die Scharfstellung. Erst danach beginnt die Vorlaufzeit.
- Die Selbstauslöser-Funktion kann nur für Einzelbild-Aufnahmen verwendet werden.
- Die Funktion bleibt so lange aktiv, bis im **Bildfolge**-Untermenü eine andere Funktion gewählt wird.

SPEZIELLE AUFNAHME-BETRIEBSARTEN

BILD-OVERLAY

Die Leica SL2 erlaubt das transparente Überlagern von bereits erstellten Aufnahmen als Mittel zur Bildkomposition. Dadurch ist es möglich, ein Motiv auch in größeren zeitlichen Abständen aus exakt der gleichen Position zu fotografieren oder verschiedene Motive vor dem gleichen Hintergrund in mehreren Sessions exakt gleich auszurichten. Das transparent eingeblendete Overlay-Bild ist in der fertigen Aufnahme nicht sichtbar.

Ein Anwendungsbeispiel wäre das Erstellen einer Bilderserie von einem Baum über eine Zeitspanne von einem gesamten Jahr. Durch die präzise Ausrichtung können diese Aufnahmen dann bei Bedarf auch zu einer Zeitraffer-Aufnahme kombiniert werden.



TRANSPARENZ

Die Transparenz des überlagerten Bildes kann je nach Lichtverhältnissen etc. angepasst werden.

- ▶ Im Hauptmenü **Bild-Overlay** wählen
- ▶ **Transparenz** wählen
- ▶ **Hoch**/**Gering** wählen

BILDAUSWAHL

Für das Bild-Overlay kann ein beliebiges Bild von der Speicherkarte gewählt werden.

- ▶ Im Hauptmenü **Bild-Overlay** wählen
- ▶ **Bild auswählen** wählen
 - Die Bildauswahl-Ansicht erscheint.



- In der Bildauswahl-Ansicht erscheinen die Aufnahmen immer in Vollbilddarstellung. Eine Übersichtsdarstellung ist nicht verfügbar. Die Info-Anzeigen können wie gewohnt aufgerufen werden.

Hinweis

- Dateien, die nicht mit dieser Kamera aufgenommen wurden, können möglicherweise nicht mit ihr wiedergegeben werden. Dasselbe gilt auch für die Overlay-Funktion.



Um durch die Aufnahmen zu blättern

- ▶ Joystick nach links/rechts drücken
oder
- ▶ Daumenrad drehen
oder
- ▶ Nach links/rechts wischen

Um eine Aufnahme auszuwählen

- ▶ Joystick/Daumenrad drücken
oder
- ▶ Bedienelement „Bestätigung“ direkt wählen

Um die Funktion beim Ausschalten der Kamera zurückzusetzen

Wenn die Kamera ausgeschaltet wird, können die Einstellungen der Funktion zurückgesetzt werden.

- ▶ Im Hauptmenü **Bild-Overlay** wählen
- ▶ **Beim Ausschalten zurücksetzen** wählen
- ▶ **An/Aus** wählen
 - Bei Wahl von **Aus** werden die Bildauswahl sowie die Einstellung von **Bild-Overlay verwenden** auch nach einem Ausschalten der Kamera beibehalten.

FUNKTION AKTIVIEREN

- ▶ Im Hauptmenü **Bild-Overlay** wählen
- ▶ **Bild-Overlay verwenden** wählen
- ▶ **An/Aus** wählen



BLITZFOTOGRAFIE

Die Kamera ermittelt die erforderliche Blitzleistung durch Zündung eines oder mehrerer Messblitze vor der eigentlichen Aufnahme. Unmittelbar danach, während der Belichtung, wird der Hauptblitz gezündet. Alle Faktoren, welche die Belichtung beeinflussen (z. B. Filter, Blendeneinstellung, Entfernung zum Hauptmotiv, reflektierende Decken usw.) werden automatisch berücksichtigt.

VERWENDBARE BLITZGERÄTE

Der gesamte in dieser Anleitung beschriebene Funktionsumfang einschließlich TTL-Blitzmessung steht ausschließlich mit Leica System-Blitzgeräten wie dem SF40 zur Verfügung. Andere Blitzgeräte, die nur einen positiven Mittenkontakt haben, können über die Leica SL2 sicher ausgelöst, aber nicht gesteuert werden. Beim Einsatz von anderen Blitzgeräten kann eine ordnungsgemäße Funktion nicht gewährleistet werden.

Hinweis

- Werden Blitzgeräte eingesetzt, die nicht speziell auf die Kamera abgestimmt sind und daher den Weißabgleich der Kamera nicht automatisch umschalten, sollte die Einstellung **zWB** Blitz verwendet werden.

Wichtig

- Der Einsatz von nicht kompatiblen Blitzgeräten mit der Leica SL2 kann im schlimmsten Falle zu irreparablen Schäden an der Kamera und/oder am Blitzgerät führen.

Hinweise

- Das Blitzgerät muss betriebsbereit sein, sonst kann dies Fehlbildungen sowie Fehlmeldungen der Kamera zur Folge haben.
- Studioblitzanlagen haben ggf. eine sehr lange Abbrenndauer. Es kann deshalb bei deren Verwendung sinnvoll sein, eine längere Verschlusszeit als 1/180 s zu wählen. Gleiches gilt für funkgesteuerte Blitzauslöser beim „entfesselten Blitzen“, da sie durch ihre Funkübertragung eine Zeitverzögerung verursachen können.
- Serienbild-Aufnahmen und automatische Belichtungsreihen mit Blitz sind nicht möglich.
- Multishot-Aufnahmen sind nicht mit Blitzeinsatz möglich.
- Zur Vermeidung verwackelter Aufnahmen durch längere Verschlusszeiten empfiehlt es sich, ein Stativ zu verwenden. Alternativ kann eine höhere Empfindlichkeit gewählt werden.
- Abhängig von den im Menü **Auto ISO-Einstellungen** vorgenommenen Einstellungen ist es möglich, dass die Kamera keine längeren Verschlusszeiten unterstützt, da in solchen Fällen die Erhöhung der ISO-Empfindlichkeit Vorrang hat.



BLITZGERÄT AUFSETZEN

- ▶ Kamera und Blitzgerät ausschalten
- ▶ Fuß des Blitzgeräts ganz in den Zubehörschuh schieben und, falls vorhanden, mit der Klemm-Mutter gegen versehentliches Herausfallen sichern
 - Dies ist wichtig, weil Positionsveränderungen im Zubehörschuh die erforderlichen Kontakte unterbrechen und dadurch Fehlfunktionen verursachen können.

BLITZGERÄT ABNEHMEN

- ▶ Kamera und Blitzgerät ausschalten
- ▶ Blitzgerät abnehmen

BLITZ-BELICHTUNGSMESSUNG (TTL-MESSUNG)

Der von der Kamera gesteuerte, vollautomatische Blitz-Betrieb steht bei dieser Kamera mit den systemkompatiblen Blitzgeräten (siehe S. 155) und bei Auto-Betriebsarten, Zeitautomatik und manueller Einstellung zur Verfügung.

Darüber hinaus erlaubt die Kamera mit Zeitautomatik und manueller Einstellung den Einsatz weiterer, gestalterisch interessanter Blitz-techniken wie die Synchronisation der Blitzauslösung und das Blitzen mit längeren Verschlusszeiten als der maximalen Synchronzeit. Zusätzlich übermittelt die Kamera die eingestellte Empfindlichkeit an das Blitzgerät. Damit kann das Blitzgerät, sofern es solche Anzeigen besitzt und sofern die am Objektiv gewählte Blende manuell auch am Blitzgerät eingegeben wird, seine Reichweiten-Angabe automatisch entsprechend nachführen. Die ISO-Empfindlichkeitseinstellung kann bei systemkonformen Blitzgeräten nicht vom Blitzgerät aus beeinflusst werden, da sie bereits von der Kamera übertragen wird.

EINSTELLUNG AM BLITZGERÄT

Betriebsart	
TTL	Automatische Steuerung durch die Kamera
A	SF 40, SF 60: Automatische Steuerung durch die Kamera, keine Blitz-Belichtungskorrektur SF 58, SF 64: Steuerung durch das Blitzgerät mithilfe eines eingebauten Belichtungssensors
M	Blitz-Belichtung muss durch Einstellung einer entsprechenden Leistungsstufe auf die durch die Kamera vorgegebenen Blenden- und Entfernungswerte abgestimmt werden.

Hinweise

- Das Blitzgerät sollte für die automatische Steuerung durch die Kamera auf die Betriebsart **TTL** eingestellt sein.
- Bei Einstellung auf **A** werden über- oder unterdurchschnittlich helle Motive ggf. nicht optimal belichtet.
- Näheres zum Blitz-Betrieb mit anderen, nicht speziell auf diese Kamera abgestimmten Blitzgeräten, sowie zu den unterschiedlichen Betriebsarten der Blitzgeräte findet sich in der jeweiligen Anleitung.

BLITZ-STEUERUNG

Die in den folgenden Abschnitten beschriebenen Einstellungen und Funktionsweisen beziehen sich ausschließlich auf solche, die mit dieser Kamera und systemkompatiblen Blitzgeräten zur Verfügung stehen.

SYNCHRONISATIONSZEITPUNKT

Die Belichtung von Blitzaufnahmen erfolgt durch zwei Lichtquellen:

- das vorhandene Licht aus der Umgebung
- das zusätzliche Blitzlicht

Die ausschließlich oder überwiegend vom Blitzlicht ausgeleuchteten Motivteile werden dabei durch den extrem kurzen Lichtimpuls bei korrekter Scharfeinstellung fast immer scharf wiedergegeben. Dagegen werden alle anderen Motivteile im gleichen Bild unterschiedlich scharf abgebildet, die ausreichend vom vorhandenen Licht ausgeleuchtet sind oder selbst leuchten. Ob diese Motivteile scharf oder „verwischt“ wiedergegeben werden, wie auch der Grad der „Verwischung“, wird durch zwei voneinander abhängige Faktoren bestimmt:

- die Länge der Verschlusszeiten
- die Schnelligkeit der Bewegung der Motivteile oder der Kamera während der Aufnahme

Je länger die Verschlusszeit bzw. je schneller die Bewegung ist, desto deutlicher können sich die beiden überlagernden Teilbilder unterscheiden.





Der herkömmliche Zeitpunkt der Blitzzündung ist zu Beginn der Belichtung (**Anfang der Bel.**). Dies kann zu scheinbaren Widersprüchen führen, wie z. B. beim Bild eines Fahrzeuges, das von seinen eigenen Lichtspuren überholt wird. Diese Kamera erlaubt alternativ die Synchronisation auf das Ende der Belichtung (**Ende der Bel.**). Das scharfe Bild gibt in diesem Fall das Ende der erfassten Bewegung wieder. Diese Blitztechnik vermittelt im Foto einen natürlicheren Eindruck von Bewegung und Dynamik.

Die Funktion steht mit allen Kamera- und Blitzgeräte-Einstellungen zur Verfügung.

Werkseinstellung: **Ende der Bel.**

- ▶ Im Hauptmenü **Blitz-Einstellungen** wählen
- ▶ **Blitz-Zündzeitpunkt** wählen
- ▶ Gewünschte Einstellung wählen (**Anfang der Bel.**, **Ende der Bel.**)
 - Der eingestellte Synchronisationszeitpunkt wird in der Kopfzeile angezeigt.

Hinweise

- Verwenden Sie keine Synchronkabel mit einer Länge von mehr als 3 m.
- Beim Blitzen mit kürzeren Verschlusszeiten ergibt sich kaum bzw. nur bei sehr schnellen Bewegungen ein Unterschied zwischen den beiden Blitz-Zündzeitpunkten.

BLITZ-REICHWEITE

Der nutzbare Blitzbereich hängt von den manuell eingestellten bzw. von der Kamera eingesteuerten Blenden- und Empfindlichkeitswerten ab. Für eine ausreichende Ausleuchtung durch das Blitzlicht ist es entscheidend, dass das Hauptmotiv innerhalb der jeweiligen Blitzreichweite liegt. Bei fester Einstellung auf die kürzeste mögliche Verschlusszeit für den Blitz-Betrieb (Synchronzeit) führt dies bei vielen Situationen zu einer unnötigen Unterbelichtung all jener Motivateile, die nicht vom Blitzlicht korrekt ausgeleuchtet werden.

Diese Kamera erlaubt es, die beim Blitz-Betrieb in Kombination mit Zeitautomatik verwendete Verschlusszeit genau den Bedingungen des jeweiligen Motivs bzw. den eigenen Vorstellungen zur Bildgestaltung anzupassen.

Werkseinstellung: **1/15**

- ▶ Im Hauptmenü **Auto ISO-Einstellungen** wählen
- ▶ **Belichtungszeit-Begr. (Blitz)** wählen
- ▶ Gewünschten Wert wählen (**Auto**, **1/250**, **1/125**, **1/60**, **1/30**, **1/15**, **1/8**, **1/4**, **1/2**)

BLITZ-BELICHTUNGSKORREKTUR

Mit dieser Funktion kann die Blitzbelichtung unabhängig von der Belichtung durch das vorhandene Licht gezielt abgeschwächt oder verstärkt werden, z. B. um bei einer abendlichen Außenaufnahme das Gesicht einer Person im Vordergrund aufzuhellen, während die Lichtstimmung erhalten bleiben soll.

Werkseinstellung: **0 EV**

- ▶ Im Hauptmenü **Blitz-Einstellungen** wählen
- ▶ **Blitz-Belichtungskorr** wählen
 - Das Untermenü zeigt eine Skala mit einer rot gekennzeichneten Einstellmarke. Steht sie beim Wert **0**, entspricht dies der ausgeschalteten Funktion.
- ▶ Gewünschten Wert auf der Skala einstellen

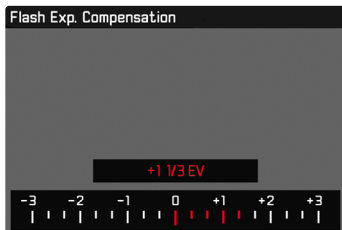

- Der eingestellte Wert wird über der Skala angezeigt.
- Die verfügbaren Werte sind abhängig von der globalen Einstellung **Schrittweite EV** (siehe S. 103).

Hinweise

- Für eingestellte Korrekturen gilt, unabhängig davon, wie sie ursprünglich eingegeben wurden: Sie bleiben so lange wirksam, bis sie manuell auf **0** zurückgesetzt werden, d. h. auch dann, wenn die Kamera zwischendurch aus- und wieder eingeschaltet wurde.
- Änderungen der **Schrittweite EV**-Einstellung (siehe S. 103) führen zur Aufhebung einer eingestellten Korrektur, d. h. sie wird in solchen Fällen automatisch auf **0** zurückgesetzt.
- Ein an der Kamera eingegebener Korrekturwert ist unwirksam, sobald an einem entsprechend ausgestatteten und aufgesetzten Blitzgerät, wie z. B. dem Leica SF 60, ein Korrekturwert eingegeben wird.
- Der Menüpunkt **Blitz-Belichtungskorr.** dient ausschließlich der Verwendung mit Blitzgeräten, an denen die Korrektur nicht selbst eingestellt werden kann (z. B. Leica SF 26).
- Eine mit einer Plus-Korrektur gewählte hellere Blitz-Ausleuchtung erfordert eine höhere Blitzleistung. Daher beeinflusst eine Blitz-Belichtungskorrektur mehr oder weniger stark die Blitz-Reichweite: Eine Plus-Korrektur verringert sie, eine Minus-Korrektur erhöht sie.
- Eine an der Kamera eingestellte Belichtungskorrektur beeinflusst ausschließlich die Messung des vorhandenen Lichts. Wenn beim Blitz-Betrieb gleichzeitig eine Korrektur der TTL-Blitzmessung gewünscht ist, so muss diese zusätzlich am Blitzgerät eingestellt werden. (Ausnahme: Mit dem Leica SF 26 muss die Korrektur an der Kamera per Menüsteuerung eingestellt werden.)



MIT BLITZ FOTOGRAFIEREN

- ▶ Blitzgerät einschalten
- ▶ Am Blitzgerät passende Betriebsart für Leitzahlsteuerung (z. B. TTL oder GNC = Guide Number Control) einstellen
- ▶ Kamera einschalten
- ▶ Gewünschte Belichtungs-Betriebsart bzw. die gewünschte Verschlusszeit und/oder Blende einstellen
 - Es ist wichtig, hierbei die kürzeste Blitzsynchronzeit zu beachten, da diese entscheidend dafür ist, ob ein „normaler“ Aufnahmeblitz oder ein HSS-Blitz gezündet wird.
- ▶ Vor jeder Blitzaufnahme Auslöser antippen, um die Belichtungsmessung einzuschalten
 - Sollte dies durch zu schnelles, vollständiges Durchdrücken des Auslösers in einem Zug versäumt werden, wird das Blitzgerät ggf. nicht gezündet.



WIEDERGABE-BETRIEB (FOTO)

Es existieren zwei von einander unabhängige Wiedergabefunktionen:

- kurzzeitige Anzeige direkt nach der Aufnahme (**Autom. Wiedergabe**)
- normaler Wiedergabe-Betrieb zur zeitlich unbegrenzten Anzeige und Verwaltung der gespeicherten Aufnahmen

Sowohl das Umschalten zwischen Aufnahme- und Wiedergabe-Betrieb als auch die meisten Aktionen dort können wahlweise mittels Gesten- oder Tastensteuerung erfolgen. Nähere Informationen zu den verfügbaren Gesten siehe S. 55.

Hinweise

- Aufnahmen werden im Wiedergabe-Betrieb nicht automatisch gedreht, um stets die gesamte Monitorfläche zur Anzeige zu nutzen.
- Dateien, die nicht mit dieser Kamera aufgenommen wurden, können möglicherweise nicht mit ihr wiedergegeben werden.
- In einigen Fällen hat das Monitorbild nicht die gewohnte Qualität, oder der Monitor bleibt schwarz und zeigt lediglich den Dateinamen an.
- Aus dem Wiedergabe-Betrieb können Sie jederzeit auch durch Antippen des Auslösers auf Aufnahme-Betrieb umschalten.

BEDIENELEMENTE IM WIEDERGABE-BETRIEB

BEDIENELEMENTE AN DER KAMERA

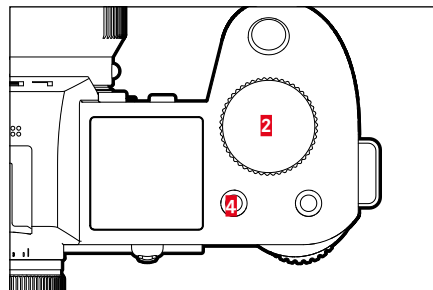
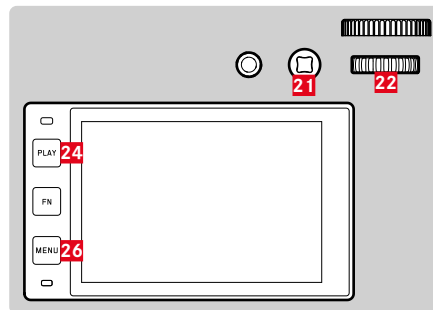

2	Vorderes Einstellrad	22	Daumenrad
4	Funktionstaste	24	PLAY-Taste
20	Funktionstaste	25	FN-Taste
21	Joystick	26	MENU-Taste

FUNKTIONSTASTEN IM WIEDERGABE-BETRIEB

Die Funktionstasten haben im Wiedergabe-Betrieb fest zugewiesene Funktionen oder sind funktionslos.

Die folgenden Funktionstasten sind mit Funktionen belegt:

Taste	Funktion
FN-Taste 25	Info-Profil umschalten
Funktionstaste 20	EVF-LCD
Funktionstaste 4	Aufnahmen markieren (Bewerten)

BEDIENELEMENTE IM MONITOR

Bedienelemente im Monitor können in der Regel per Touch-Steuerung intuitiv bedient werden. Sie sind aber oft auch durch Drücken einer der drei Tasten links neben dem Monitor wählbar. Wenn sie in der Kopfzeile erscheinen, zeigt ein Symbol neben dem Bedienelement die entsprechende Taste an. Wenn sie am Monitorrand erscheinen, sind sie direkt neben der entsprechenden Taste positioniert.

Beispielsweise kann das Rückkehr-Symbol ↶ auf zwei Weisen gewählt werden:

- direkt auf das Rückkehr-Symbol tippen
- entsprechende Taste drücken (oberste Taste = **PLAY**-Taste)

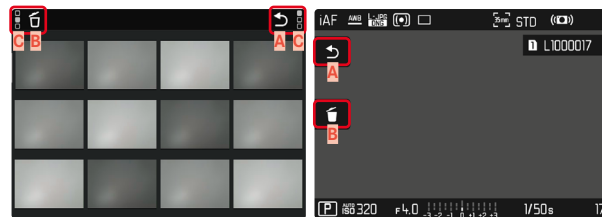

- A** Bedienelement „Rückkehr“
- B** Bedienelement „Löschen“
- C** Anzeige der entsprechenden Taste



WIEDERGABE-BETRIEB STARTEN/VERLASSEN

Mittels Touch-Steuerung

- ▶ Nach oben/unten wischen

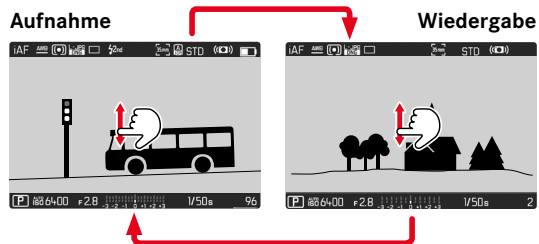

Mittels Tastensteuerung

- ▶ **PLAY**-Taste drücken
 - Im Monitor erscheint das zuletzt aufgenommene Bild.
 - Ist keine Bilddatei auf der eingesetzten Speicherkarte vorhanden, erscheint die Meldung **Kein gültiges Bild zur Anzeige vorhanden.**
 - Abhängig von der aktuellen Darstellung hat die **PLAY**-Taste unterschiedliche Funktionen:

Ausgangssituation	Nach Drücken der PLAY-Taste
Vollbild-Wiedergabe einer Aufnahme	Aufnahme-Betrieb
Wiedergabe eines vergrößerten Ausschnitts/mehrerer kleinerer Aufnahmen	Vollbild-Wiedergabe der Aufnahme

AUFNAHMEN WÄHLEN/BLÄTTERN

Die Aufnahmen sind in einer gedachten horizontalen Reihe angeordnet. Wird beim Blättern ein Ende der Aufnahmereihe erreicht, springt die Anzeige zum anderen Ende. So können sämtliche Aufnahmen in beiden Richtungen erreicht werden.

EINZELN

Mittels Touch-Steuerung

- ▶ Nach links/rechts Wischen

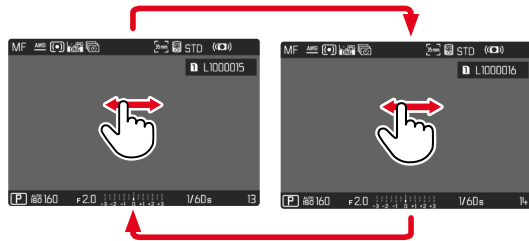

Mittels Tastensteuerung

- ▶ Joystick nach links/rechts drücken
- oder
- ▶ Daumenrad drehen

KONTINUIERLICH

- ▶ Nach links/rechts Wischen und Finger am Bildschirmrand halten
 - Die folgenden Aufnahmen ziehen gleichmäßig vorüber.

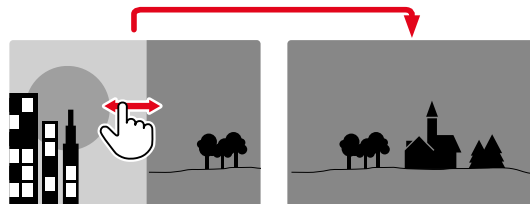

INFO-ANZEIGEN IM WIEDERGABE-BETRIEB

Im Wiedergabe-Betrieb sind dieselben Info-Profile wie im Aufnahme-Betrieb verfügbar. Welches Info-Profil gerade aktiv ist, wird jedoch unabhängig gespeichert. Dadurch ist es beispielsweise möglich, im Wiedergabe-Betrieb ein „leeres“ Info-Profil ganz ohne Hilfsanzeigen zu nutzen, ohne sie beim Wechsel zum Aufnahme-Betrieb erneut einstellen zu müssen. Zu den Einstellungsmöglichkeiten und für weitere Hinweise siehe S. 104. Die Hilfsfunktionen **Gitter** und **Wasserwaage** werden im Wiedergabe-Betrieb nicht eingeblendet.

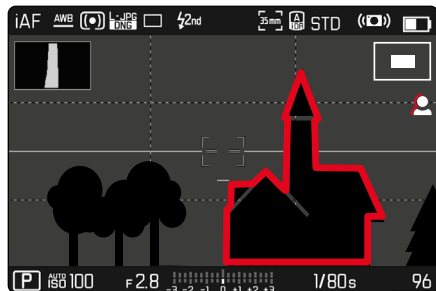

HILFSFUNKTIONEN ANZEIGEN

Um zwischen den Info-Profilen zu wechseln

- ▶ **FN**-Taste drücken

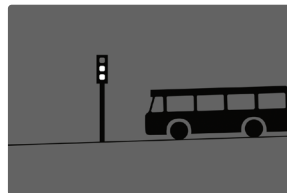

Leeres Info-Profil



Nur Aufnahme-Informationen
(Informationsleisten)



Clipping / Zebra + Informations-
leisten



Informationsleisten, Focus Pea-
king, Histogramm

AUSSCHNITT-VERGRÖßERUNG

Zur genaueren Beurteilung kann ein frei gewählter Ausschnitt einer Bildaufnahme vergrößert aufgerufen werden. Vergrößerung erfolgt mit dem vorderen Einstellrad in vier Stufen, bei Touch-Steuerung stufenlos.

Mittels Touch-Steuerung

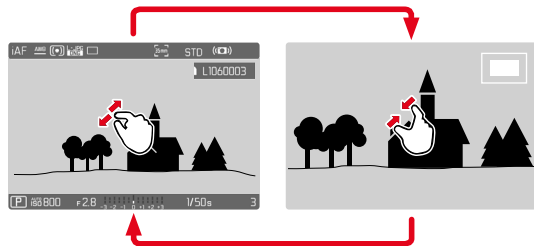

- ▶ Zusammen-/auseinanderziehen
 - Die Aufnahme wird an der entsprechenden Stelle verkleinert/vergrößert.



- ▶ Durch Wischen die Lage des Ausschnitts bei vergrößerter Abbildung beliebig verschieben
 - Das Rechteck innerhalb des Rahmens auf der rechten Seite zeigt die aktuelle Vergrößerung sowie die Lage des gezeigten Ausschnitts an.

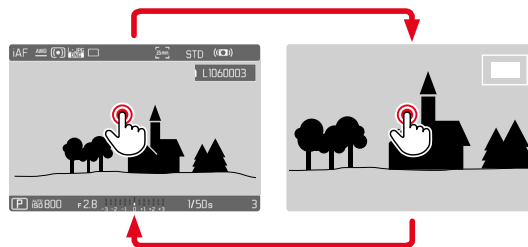

- ▶ Doppelt tippen
 - Wechselt zwischen der 3. Vergrößerungsstufe an der berührten Stelle und normaler Vollbildansicht.



Mittels Tastensteuerung

- ▶ Vorderes Einstellrad drehen
(im Uhrzeigersinn: Vergrößerung erhöhen, gegen den Uhrzeigersinn: Vergrößerung verringern)

oder

- ▶ Joystick/Daumenrad drücken
 - Wechselt zwischen der 3. Vergrößerungsstufe an der berührten Stelle und normaler Vollbildansicht.
- ▶ Mit dem Joystick die Lage des Ausschnitts bei vergrößerter Abbildung beliebig verschieben
 - Das Rechteck innerhalb des Rahmens auf der rechten Seite zeigt die aktuelle Vergrößerung sowie die Lage des gezeigten Ausschnitts an.

Auch bei vergrößerter Abbildung kann zu einer anderen Aufnahme gewechselt werden, die dann direkt in gleicher Vergrößerung gezeigt wird.

- ▶ Daumenrad nach links/rechts drehen

Hinweise

- Mit anderen Kamertypen erstellte Aufnahmen lassen sich möglicherweise nicht vergrößern.
- Videoaufnahmen lassen sich nicht vergrößern.

GLEICHZEITIG MEHRERE AUFNAHMEN ANZEIGEN

Für einen besseren Überblick oder um eine gesuchte Aufnahme leichter finden zu können ist es möglich, mehrere verkleinerte Aufnahmen gleichzeitig in einer Übersichtsdarstellung anzuzeigen. Es stehen Übersichtsdarstellungen mit 12 und 30 Aufnahmen zur Verfügung.

ÜBERSICHTSDARSTELLUNG

Mittels Touch-Steuerung

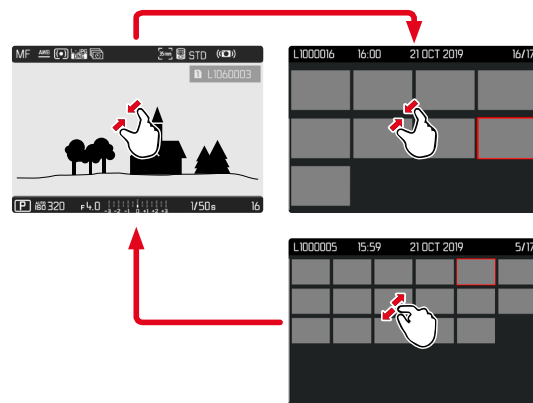

- ▶ Zusammenziehen
 - Ansicht wechselt zur Anzeige von 12, dann von 30 Aufnahmen.

Um zu weiteren Aufnahmen zu gelangen

- ▶ Nach oben/unten wischen

Mittels Tastensteuerung

- ▶ Vorderes Einstellrad gegen den Uhrzeigersinn drehen
 - Es werden 12 Aufnahmen gleichzeitig angezeigt. Durch weiteres Drehen können 30 Aufnahmen gleichzeitig betrachtet werden.

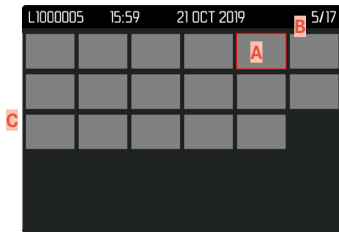
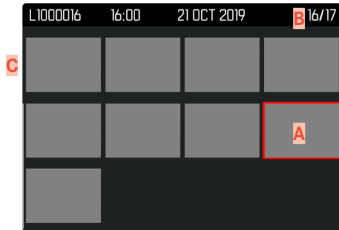

- A** Aktuell gewählte Aufnahme
- B** Nummer der aktuell gewählten Aufnahme
- C** Scrollbalken

Die aktuell gewählte Aufnahme wird durch den roten Rahmen gekennzeichnet und kann zum Betrachten ausgewählt werden.

Um zwischen den Aufnahmen zu navigieren

- ▶ Joystick in die gewünschte Richtung drücken
- oder
- ▶ Daumenrad drehen

Um die Aufnahme in Normalgröße anzuzeigen

Mittels Touch-Steuerung

- ▶ Auseinanderziehen
- oder
- ▶ Auf gewünschte Aufnahme tippen

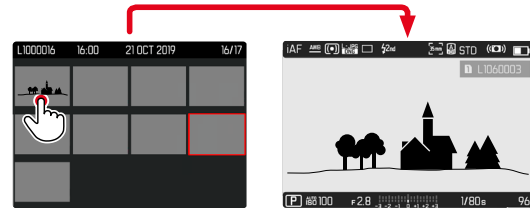

Mittels Tastensteuerung

- ▶ Vorderes Einstellrad im Uhrzeigersinn drehen
- oder
- ▶ Joystick, Daumenrad, oder **PLAY**-Taste drücken



AUFNAHMEN MARKIEREN/BEWERTEN

Aufnahmen können als Favoriten markiert werden, um sie schneller wiederfinden zu können oder um das spätere Löschen mehrerer Aufnahmen zu vereinfachen. Das Markieren ist sowohl in der Normalansicht als auch in den Übersichtsdarstellungen möglich.

Um Aufnahmen zu markieren

▶ Funktionstaste **4** drücken

oder

▶ Joystick nach oben drücken

- Die Aufnahme wird durch ★ markiert. Das Symbol erscheint bei Betrachtung in Normalgröße in der Kopfzeile ganz rechts, in der Übersichtsdarstellung in der linken oberen Ecke der verkleinerten Aufnahmen.

Um die Markierung aufzuheben

▶ Funktionstaste **4** drücken

oder

▶ Joystick nach unten drücken

- Die Markierung ★ verschwindet.

Hinweis

- In der Übersichtsdarstellung ist das Markieren nur mittels Funktionstaste möglich.

AUFNAHMEN LÖSCHEN

Beim Löschen von Aufnahmen gibt es verschiedene Möglichkeiten:

- einzelne Aufnahmen löschen
- mehrere Aufnahmen löschen
- alle nicht markierten/unbewerteten Aufnahmen löschen
- alle Aufnahmen löschen

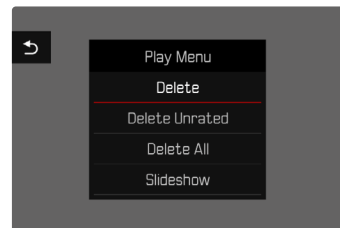

Wichtig

- Nach dem Löschen von Aufnahmen können sie nicht wieder aufgerufen werden.

EINZELNE AUFNAHMEN LÖSCHEN

- ▶ **MENU**-Taste drücken
- ▶ Im Wiedergabe-Menü **Löschen** wählen
 - Der Lösch-Bildschirm erscheint.



- ▶ Lösch-Symbol  wählen (direkt auf Symbol tippen oder **FN**-Taste drücken)
 - Während des Löschvorgangs blinkt die LED. Dies kann einen Moment dauern.
 - Danach erscheint die nachfolgende Aufnahme. Falls keine weitere Aufnahme auf der Karte gespeichert ist, erscheint die Meldung: **Kein gültiges Bild zur Anzeige vorhanden.**

Um das Löschen abzubrechen und zum normalen Wiedergabe-Betrieb zurückzukehren

- ▶ Rückkehr-Symbol  wählen (direkt auf Symbol tippen oder **PLAY**-Taste drücken)

Hinweise

- Der Lösch-Bildschirm kann aus der Übersichtsdarstellung heraus nicht aufgerufen werden, da die Menüfunktion **Löschen** des Wiedergabe-Menüs in diesem Kontext nicht zur Verfügung steht.
- Auch bei aktivem Lösch-Bildschirm stehen die Funktionen „Blättern“ und „Vergrößern“ jederzeit zur Verfügung.

MEHRERE AUFNAHMEN LÖSCHEN

In einer Lösch-Übersicht mit zwölf verkleinerten Aufnahmen können mehrere Aufnahmen markiert und dann auf einmal gelöscht werden. Sie ist auf zwei Wegen zu erreichen.

- ▶ Vorderes Einstellrad gegen den Uhrzeigersinn drehen
 - Die Übersichtsdarstellung erscheint.
- ▶ **MENU**-Taste drücken
- ▶ Im Wiedergabe-Menü **Mehrere löschen** wählen
 - Die Lösch-Übersicht erscheint.

oder

- ▶ **MENU**-Taste drücken
- ▶ Im Wiedergabe-Menü **Löschen** wählen
 - Der Lösch-Bildschirm erscheint.
- ▶ Vorderes Einstellrad gegen den Uhrzeigersinn drehen
 - Die Lösch-Übersicht erscheint.





In dieser Darstellung können beliebig viele Aufnahmen ausgewählt werden.

Um Aufnahmen zur Löschung auszuwählen

- ▶ Gewünschte Aufnahme anwählen
- ▶ Joystick/Daumenrad drücken

oder

- ▶ Auf gewünschte Aufnahme tippen
 - Die zur Löschung gewählten Aufnahmen werden mit einem roten Lösch-Symbol  markiert.

Um die gewählten Aufnahmen zu löschen

- ▶ Lösch-Symbol  wählen (direkt auf Symbol tippen oder **FN**-Taste drücken)
 - Die Abfrage **Alle markierten Dateien löschen?** erscheint.
- ▶ **ja** wählen

Um das Löschen abzubrechen und zum normalen Wiedergabe-Betrieb zurückzukehren

- ▶ Rückkehr-Symbol  wählen (direkt auf Symbol tippen oder **PLAY**-Taste drücken)

ALLE AUFNAHMEN LÖSCHEN

- ▶ **MENU**-Taste drücken
- ▶ Im Wiedergabe-Menü **Alle löschen** wählen

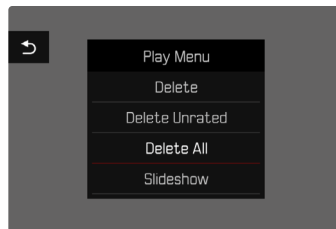

- Die Abfrage **Alle Dateien löschen?** erscheint.

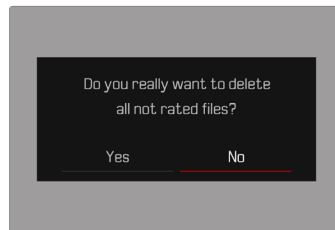

- ▶ **ja** wählen

Hinweis

- Nach erfolgreichem Löschen erscheint die Meldung **Kein gültiges Bild zur Anzeige vorhanden**. Wurde der Löschvorgang nicht erfolgreich ausgeführt, wird erneut die ursprüngliche Aufnahme angezeigt. Beim Löschen von mehreren bzw. allen Aufnahmen kann wegen der für die Verarbeitung der Daten erforderlichen Zeit vorübergehend ein entsprechender Hinweis-Bildschirm erscheinen.

NICHT BEWERTETE AUFNAHMEN LÖSCHEN

- ▶ **MENU**-Taste drücken
- ▶ Im Wiedergabe-Menü **Nicht bewertete löschen** wählen

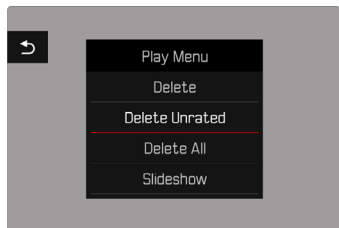

- Die Abfrage **Wirklich alle nicht bewerteten Dateien löschen?** erscheint.
- ▶ **ja** wählen
- Während des Löschens blinkt die LED. Dies kann einen Moment dauern. Danach erscheint die nächste markierte Aufnahme. Falls keine weitere Aufnahme auf der Karte gespeichert ist, erscheint die Meldung **Kein gültiges Bild zur Anzeige vorhanden.**

VORSCHAU DER LETZTEN AUFNAHME

Fotoaufnahmen können automatisch direkt nach der Aufnahme angezeigt werden, um beispielsweise schnell und einfach den Erfolg der Aufnahme zu kontrollieren. Die Dauer der automatischen Anzeige kann eingestellt werden.

- ▶ Im Hauptmenü **Autom. Wiedergabe** wählen
- ▶ Im Untermenü die gewünschte Funktion bzw. Dauer wählen (**Aus, 1 s, 3 s, 5 s, Dauerhaft, Auslöser gedrückt**)

Dauerhaft: Die letzte Aufnahme wird angezeigt, bis die automatische Wiedergabe durch Drücken der **PLAY**-Taste oder Antippen des Auslösers beendet wird.

Auslöser gedrückt: Die letzte Aufnahme wird angezeigt, solange der Auslöser durchgedrückt gehalten wird.

Hinweise

- Während der Dauer der Vorschau wechseln verschiedene Bedienelemente in den normalen Wiedergabe-Betrieb und führen ihre dortige Funktion aus. Danach verbleibt die Kamera im Wiedergabe-Betrieb, bis dieser beendet wird.
- Markieren und Löschen sind nur im normalen Wiedergabe-Betrieb und nicht während der automatischen Wiedergabe möglich.
- Wenn mit den Funktionen Serien-Aufnahme oder Intervall-Aufnahme fotografiert wurde, wird das letzte Bild der Serie bzw. während eines noch laufenden Speichervorganges das letzte schon auf der Karte gespeicherte Bild der Serie gezeigt.
- Bei den zeitlich festgelegten Anzeigedauern (**1 s, 3 s, 5 s**) kann die automatische Wiedergabe durch Drücken der **PLAY**-Taste oder Antippen des Auslösers vorzeitig beendet werden.

DIASHOW

Im Wiedergabe-Betrieb lässt sich eine Diashow-Funktion aufrufen, in der die gespeicherten Aufnahmen automatisch hintereinander gezeigt werden. Dabei kann gewählt werden, ob alle Aufnahmen (**Alles zeigen**), nur Fotos (**Nur Bilder**), oder nur Videos (**Nur Videos**) gezeigt werden sollen. Für Fotos kann gewählt werden, wie lange die Aufnahmen jeweils gezeigt werden sollen (**Dauer**).

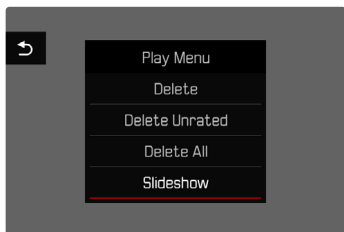

DAUER EINSTELLEN

- ▶ **MENU**-Taste drücken
- ▶ Im Wiedergabe-Menü **Autom. Abspielen** wählen
- ▶ **Dauer** wählen
- ▶ Gewünschte Dauer wählen (1 s, 2 s, 3 s, 5 s)

DIASHOW STARTEN

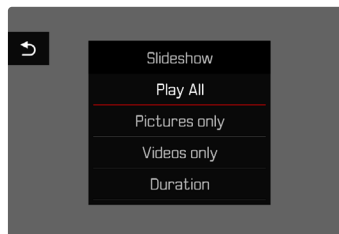

- ▶ **MENU**-Taste drücken
- ▶ Im Wiedergabe-Menü **Autom. Abspielen** wählen
- ▶ Gewünschte Einstellung wählen (**Alles zeigen**, **Nur Bilder**, **Nur Videos**)
 - Die Diashow startet automatisch mit den gewählten Aufnahmen und läuft in einer Endlos-Schleife, bis sie beendet wird.

DIASHOW BEENDEN

- ▶ **PLAY**-Taste drücken
- oder
- ▶ Auslöser antippen
 - Die Kamera schaltet auf die jeweilige Betriebsart um.

Hinweise

- Bis zum Beginn des Abspielens erscheint während der Aufbereitung der Daten ggf. kurzzeitig ein Zwischenbildschirm.
- Die Einstellungen in **Dauer** bleiben auch nach einem Ausschalten der Kamera erhalten.



SENSORFORMAT

Es kann die Bildinformation des gesamten 35mm-Sensors genutzt werden oder aber nur ein Ausschnitt davon, der dem APS-C-Format entspricht. Dies ist beispielsweise nützlich, wenn nur begrenzt Speicherkapazität zur Verfügung steht bzw. ein für APS-C entwickeltes Objektiv verwendet wird.

Werkseinstellung: **35 mm**

- ▶ Im Hauptmenü **Sensorformat** wählen
- ▶ Gewünschte Einstellung wählen
(**35 mm**, **APS-C**)

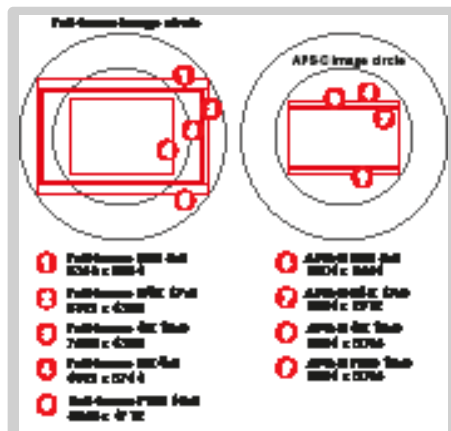

Hinweis

- Bei Anriegelung eines für APS-C entwickelten Objektivs wird die Einstellung automatisch auf APS-C festgelegt.

DATEIFORMAT

Videos können in den Dateiformaten MOV oder MP4 aufgezeichnet werden.

Je nach Dateiformat sind verschiedene Kombinationen aus Auflösung und Bildfolge rate einstellbar. Die Einstellung erfolgt getrennt. Dadurch ist es möglich, beispielsweise für das MOV-Format die Kombination **C4K/29.97 B/s** zu wählen und für das MP4-Format die Kombination **FHD/59.94 B/s**. Bei einem Wechsel des Dateiformats werden die entsprechenden Videoformat-Einstellungen dann automatisch aufgerufen.

Hinweis

- Das Dateiformat kann über den Status-Screen gewechselt werden, ohne weitere Einstellungen (erneut) vornehmen zu müssen.

VIDEOFORMAT

Die folgenden Kombinationen aus Auflösung und Bildfolge rate sind verfügbar:

		Auflösungen (Dateiformat)			
		5K	C4K	4K	FHD
23,98 B/s		MOV	MOV	MOV + MP4	MOV + MP4
24 B/s			MOV	MOV	
25 B/s		MOV	MOV	MOV + MP4	MOV + MP4
29,97 B/s		MOV	MOV	MOV + MP4	MOV + MP4
47,95 B/s			MOV	MOV	
48 B/s			MOV	MOV	
50 B/s			MOV	MOV + MP4	MOV + MP4
59,94 B/s			MOV	MOV + MP4	MOV + MP4
100 B/s					MOV
119,88 B/s					MOV
Slow Motion	100 B/s				MOV + MP4
	120 B/s				MOV + MP4
	150 B/s				MOV + MP4
	180 B/s				MOV + MP4

VERFÜGBARE AUFLÖSUNGEN

Es stehen verschiedene Auflösungen mit den davon abgeleiteten Seitenverhältnissen zur Verfügung (abhängig vom Dateiformat der Aufzeichnung).

Sensorformat	Dateiformat	Verfügbare Auflösungen	
35 mm	MOV	5K	4992 x 3744
		C4K	4096 x 2160
APS-C	MOV + MP4	4K	3840 x 2160
		FHD	2790 x 1572
	MOV	C4K	5504 x 2912
		4K	5504 x 3096
		FHD	2752 x 1548

VERFÜGBARE BILDFOLGERATEN

Abhängig von der gewählten Auflösung stehen bis zu 11 unterschiedliche Bildfolge raten von 23,98 B/s bis zu 180 B/s zur Wahl. Die Bildfolge raten von 100 B/s bis 180 B/s ermöglichen Zeitlupe-Aufnahmen in unterschiedlicher Geschwindigkeit.



VIDEOFORMAT EINSTELLEN

Werkseinstellung: Dateiformat MOV, Auflösung 4K, Bildfolgerate 29,97 B/s

MOV

- ▶ Im Hauptmenü **Video Format / Auflösung** wählen
- ▶ **MOV** wählen
- ▶ Gewünschte Auflösung wählen
(5K, C4K, 4K, FHD, FHD Zeitlupe)
- ▶ Gewünschte Bildfolgerate wählen

MP4

- ▶ Im Hauptmenü **Video Format / Auflösung** wählen
- ▶ **MP4** wählen
- ▶ Gewünschte Auflösung wählen
(4K, FHD, FHD Zeitlupe)
- ▶ Gewünschte Bildfolgerate wählen

Hinweis

- Die Liste der verfügbaren Auflösungen in der Kamera enthält weitere Informationen, z. B. zur Videokompression.

VIDEO LOOK

BILDEIGENSCHAFTEN

Die Bildeigenschaften von Videoaufnahmen können anhand mehrerer Parameter leicht verändert werden. Diese sind in vordefinierten **Video Look**-Profilen zusammengefasst.

KONTRAST

Der Kontrast, d. h. der Unterschied zwischen hellen und dunklen Partien, bestimmt, ob ein Bild eher „flau“ oder „brillant“ wirkt. Infolgedessen kann der Kontrast durch Vergrößern oder Verkleinern dieses Unterschiedes, d. h. durch die hellere oder dunklere Wiedergabe heller und dunkler Partien beeinflusst werden.

SCHÄRFE

Der Schärfe-Eindruck eines Bildes wird stark von der Kantenschärfe bestimmt, d. h. davon, wie klein der Hell/Dunkel-Übergangsbereich an Kanten im Bild ist. Durch Vergrößern oder Verkleinern solcher Bereiche kann also auch der Schärfe-Eindruck verändert werden.

FARBSÄTTIGUNG

Die Sättigung bestimmt bei farbigen Aufnahmen, ob die Farben im Bild eher „blass“ und pastellartig oder „knallig“ und bunt erscheinen. Während Lichtverhältnisse und Witterung (dunstig/klar) als Aufnahmebedingungen gegeben sind, kann hier die Wiedergabe beeinflusst werden.



HELLE BEREICHE/DUNKLE BEREICHE

Abhängig von der gewählten Belichtung und dem Dynamikumfang des Motivs sind möglicherweise Details in den hellen oder dunklen Bereichen nicht mehr gut zu erkennen. Die Parameter **Helle Bereiche** und **Dunkle Bereiche** erlauben eine differenzierte Kontrolle der stärker oder weniger stark belichteten Bereiche. Liegt beispielsweise ein Teil des Motivs im Schatten, kann eine höhere Einstellung von **Dunkle Bereiche** helfen, diese Partien aufzuhellen und so Details besser erkennbar zu machen. Umgekehrt können aber auch aus gestalterischen Gründen vorhandene Schatten oder besonders helle Partien zusätzlich verstärkt werden. Positive Werte hellen die betroffenen Partien auf, negative Werte dunkeln sie ab.

VIDEOPROFILE

FARB-PROFILE

Es stehen 3 vordefinierte Profile für Farbaufnahmen zur Verfügung:

- STD ^{alt} **Standard**
- VIV ^{alt} **Lebendig**
- NAT ^{alt} **Natürlich**

- ▶ Im Hauptmenü **Video Look** wählen
- ▶ Gewünschtes Profil wählen

SCHWARZ-WEISS-PROFILE

Zusätzlich existieren zwei Profile für Schwarz-Weiß-Aufnahmen:

- BW ^{alt} **Monochrom**
- BW ^{alt} **Monochrom hoher Kontrast**

- ▶ Im Hauptmenü **Video Look** wählen
- ▶ Gewünschtes Profil wählen

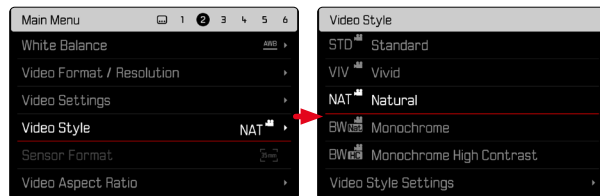

Hinweis

- Die Funktion **Video Look** ist nicht verfügbar, wenn unter **Video-Gamma** eine andere Einstellung als **Aus** gewählt ist.

VIDEOPROFILE INDIVIDUALISIEREN

Die Parameter können für alle verfügbaren Profile angepasst werden (**Sättigung** nur bei Farb-Profilen). Details zur Bedienung des Menüs siehe S. 68.

- ▶ Im Hauptmenü **Video Look** wählen
- ▶ **Einstellungen Video Look** wählen
- ▶ Gewünschtes Profil wählen
- ▶ **Kontrast/Helle Bereiche/Dunkle Bereiche/Schärfe/Sättigung** wählen
- ▶ Gewünschte Stufe wählen
(-2, -1, 0, +1, +2)

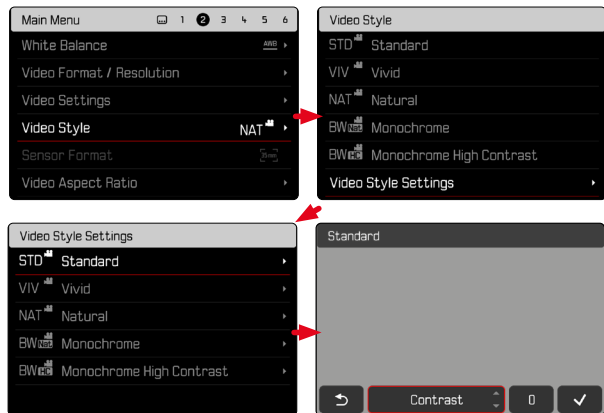

AUDIO-EINSTELLUNGEN

MIKROFON

Die Empfindlichkeit des eingebauten Mikrofons kann eingestellt werden.

Werkseinstellung: **0 dB**

- ▶ Im Hauptmenü **Video-Einstellungen** wählen
- ▶ **Microphone Gain** wählen
- ▶ Gewünschte Stufe wählen
(Aus, +6 dB, +5 dB, +4 dB, +3 dB, +2 dB, +1 dB, 0 dB, -1 dB, -2 dB, -3 dB, -4 dB, -5 dB, -6 dB, -7 dB, -8 dB, -9 dB, -10 dB, -11 dB, -12 dB)

Hinweise

- Sowohl die Autofokus-Funktion als auch die manuelle Entfernungseinstellung erzeugen Geräusche, die mit aufgezeichnet werden.
- Bei Einstellung auf **Aus** erfolgt keine Audio-Aufzeichnung. Als Hinweis darauf ändert sich das Symbol des Aufnahme-Pegels entsprechend zu .





WINDGERÄUSCH-REDUZIERUNG

Die Windgeräusch-Reduzierung kann für internes und externes Mikrofon getrennt eingestellt werden.

INTERNES MIKROFON

Werkseinstellung: **Gering**

- ▶ Im Hauptmenü **Video-Einstellungen** wählen
- ▶ **Windgeräusch-Reduzierung** wählen
- ▶ **Internes Mikrofon** wählen
- ▶ Gewünschte Einstellung wählen
(**Hoch**, **Gering**, **Aus**)

EXTERNER MIKROFON

Werkseinstellung: **Aus**

- ▶ Im Hauptmenü **Video-Einstellungen** wählen
- ▶ **Windgeräusch-Reduzierung** wählen
- ▶ **Externes Mikrofon** wählen
- ▶ Gewünschte Einstellung wählen
(**Hoch**, **Gering**, **Aus**)

TIMECODE

Der Timecode ist ein Datensatz, der parallel zu den Bild- und Ton-daten erzeugt und aufgezeichnet wird. Er ermöglicht die zeitrichtige Zuordnung von Bild- und Tonsignalen auch nach dem Schnitt, bzw. nach einer späteren, getrennten Bearbeitung. Timecode-Modus und Startzeit sind wählbar.

TIMECODE-MODUS

Bei aktiver Timecode-Einstellung werden Zeitangaben in die Meta-daten der aufgenommenen Videodatei geschrieben.

Werkseinstellung: **Aus**

Aus	Die Zeitmessung beginnt bei jeder Aufnahme bei 00:00:00.00.
Free Run	Die Zeit läuft kontinuierlich weiter, unabhängig davon, ob gerade eine Aufnahme erstellt wird oder nicht.
Rec Run	Die Zeit läuft nur während einer Aufnahme. Sie stoppt beim Beenden der Aufnahme und wird bei der nächsten Aufnahme fortgesetzt.

- ▶ Im Hauptmenü **Video-Einstellungen** wählen
- ▶ **Timecode** wählen
- ▶ **Modus** wählen
- ▶ Gewünschte Einstellung wählen
(**Aus**, **Free Run**, **Rec Run**)



STARTZEIT

Die Startzeit kann zurückgesetzt oder manuell auf einen bestimmten Wert eingestellt werden, wenn z. B. Aufnahmen mit mehreren Kameras erfolgen. Außerdem ist es möglich, als Timecode die in der Kamera eingestellte Uhrzeit zu bestimmen.

- ▶ Im Hauptmenü **Video-Einstellungen** wählen
- ▶ **Timecode** wählen
- ▶ **Startzeit** wählen
- ▶ Gewünschte Einstellung wählen
(**Timecode zurücksetzen**, **Manuell**, **Kamerazeit**)

Bei Wahl von **Manuell** kann die gewünschte Startzeit im Format Stunde:Minute: Sekunde:Frame eingestellt werden.

VIDEO-GAMMA

Video-Gamma kann auf HLG und L-Log eingestellt oder ganz deaktiviert werden.

Aus	Optimierung für eine mit allen Monitoren/TV-Geräten kompatible Wiedergabe nach dem BT.709-Standard.
HLG	Optimierung für HDR-fähige UHD-TV-Geräte.
L-Log	Optimierung für professionelle Nachbearbeitung wie z. B. Color Grading.

Werkseinstellung: **Aus**

- ▶ Im Hauptmenü **Video-Einstellungen** wählen
- ▶ **Video-Gamma** wählen
- ▶ Gewünschte Einstellung wählen
(**Aus**, **HLG**, **L-Log**)

Hinweise

- **Video-Gamma** ist unter den folgenden Bedingungen nicht verfügbar:
 - Aufnahmen im MP4-Format
 - Aufnahmen in 8 Bit
 - Aufnahmen in Zeitlupe
- Bei Verwendung von **Video-Gamma** sind die folgenden Funktionen nicht verfügbar:
 - **IDR**
 - **Video Look**



EINSTELLUNGEN HLG

Schärfe und Sättigung können eingestellt werden. Werkseinstellung ist in beiden Fällen ein mittlerer Wert **0**.

- ▶ Im Hauptmenü **Video-Einstellungen** wählen
- ▶ **Video-Gamma** wählen
- ▶ **Einstellungen** wählen
- ▶ **HLC** wählen
- ▶ **Schärfe** bzw. **Sättigung** wählen
- ▶ Gewünschte Einstellung wählen
(-2, -1, 0, +1, +2)

EINSTELLUNGEN L-LOG

Für L-Log kann die Schärfe eingestellt werden. Außerdem können verschiedene LUT-Profile als Vorschau angewendet werden. Die gespeicherten Aufnahmen sind hiervon nicht betroffen.

SCHÄRFE

Werkseinstellung: **-2**

- ▶ Im Hauptmenü **Video-Einstellungen** wählen
- ▶ **Video-Gamma** wählen
- ▶ **Einstellungen** wählen
- ▶ **L-Log** wählen
- ▶ **Schärfe** wählen
- ▶ Gewünschte Einstellung wählen
(-2, -1, 0, +1, +2)

LUT-PROFILE EINRICHTEN/VERWALTEN

Um die LUT-Vorschau optimal auf die eigenen Vorstellungen abstimmen zu können, können selbst definierte LUT-Profile in die Kamera importiert werden.

- ▶ Im Hauptmenü **Video-Einstellungen** wählen
- ▶ **Video-Gamma** wählen
- ▶ **Einstellungen** wählen
- ▶ **L-Log** wählen
- ▶ **Eigene LUT** wählen
 - Eine Liste mit sechs Speicherplätzen erscheint. Drei Speicherplätze sind für die Verwendung mit HDMI-Ausgabe und drei für die Verwendung in der Kamera (Monitor/EVF) reserviert.
 - Belegte Speicherplätze zeigen den Namen des gespeicherten LUT-Profiles. Nicht belegte Speicherplätze sind als **Frei** gekennzeichnet.

BEISPIEL

Im Folgenden wird die unten abgebildete Belegung für alle Abbildungen verwendet. Zwei Profilplätze für die Anzeige in der Kamera (Monitor/EVF) sind belegt, alle anderen frei.

Custom LUT	
LUT 1 (EVF-LCD)	Sepia 12 ▶
LUT 1 (HDMI)	Unused ▶
LUT 2 (EVF-LCD)	Steel ▶
LUT 2 (HDMI)	Unused ▶
LUT 3 (EVF-LCD)	Unused ▶
LUT 3 (HDMI)	Unused ▶

Um ein eigenes LUT-Profil zu importieren

- ▶ LUT-Profil als CUBE-Datei herunterladen oder exportieren
- ▶ Datei passend benennen (Dateiname max. 8 Zeichen, Endung „.cub“)
 - Dieser Name (ohne Endung) erscheint nach dem Import als Profilename in der Kamera. Eine nachträgliche Änderung in der Kamera ist nicht möglich.
- ▶ Auf Speicherkarte speichern
 - Die Datei sollte in der obersten Ebene der Speicherkarte gespeichert werden (nicht in einem Unterverzeichnis).
- ▶ Speicherkarte in die Kamera einsetzen
- ▶ Einen freien Speicherplatz wählen
 - Falls kein freier Speicherplatz vorhanden ist, muss zuerst ein vorhandenes Profil gelöscht werden.
 - Der Import-Dialog erscheint. Er zeigt die auf der Speicherkarte gefundenen Dateien.

LUT 1 (EVF-LCD)
BI-By LC
BI-By HC
Sepia 12
Steel
WarmDawn
Vintage

- Falls die Kamera keine kompatiblen Dateien finden kann, erscheint die Meldung **Importieren fehlgeschlagen**.
- ▶ Gewünschtes Profil zum Import wählen
- ▶ **ja** wählen



Hinweise

- Es können nur LUT-Profile mit der Dateierdung „.cub“ importiert werden.
- Dateien mit der Dateierdung „.cube“ werden nicht erkannt. Sie können aber einfach vor dem Speichern auf der SD-Karte entsprechend umbenannt werden.
- Dateinamen dürfen maximal 8 Zeichen (einschließlich Leerzeichen) lang sein.
- Nicht kompatible Dateien werden nicht erkannt.
- Es können nur maximal sechs auf der Speicherkarte gespeicherte Profile angezeigt werden. Die auf der Karte gefundenen Profile sind dabei absteigend chronologisch geordnet: das zuletzt gespeicherte Profil erscheint an oberster Stelle.
- In seltenen Fällen kann eine bestimmte Kombination von Speicherkarte und Computer dazu führen, dass in einem Suchgang nur drei Profildateien gefunden werden können.
- Wenn zwei Speicherkarten eingesetzt sind und sich auf beiden kompatible Dateien befinden, werden nur die Dateien auf SD1 berücksichtigt.

Um einen Speicherplatz frei zu machen

- ▶ Gewünschtes Profil wählen
 - Der Lösch-Dialog erscheint.

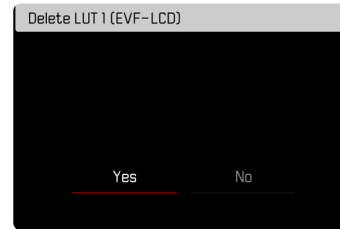

- ▶ **ja** wählen

Hinweise

- Die vordefinierten Profile **Natürlich** und **Klassisch** können nicht gelöscht werden.
- Ein Profil kann nicht gelöscht werden, wenn es gerade verwendet wird.



LUT-PROFILE VERWENDEN

AUSGABEKANAL WECHSELN

Es kann gewählt werden, ob das LUT-Profil auf die Ausgabe über HDMI oder auf die Ausgabe in der Kamera (Monitor/EVF) angewendet soll.

- ▶ Im Hauptmenü **Video-Einstellungen** wählen
- ▶ **Video-Gamma** wählen
- ▶ **Einstellungen** wählen
- ▶ **L-Log** wählen
- ▶ **Ausgabe** wählen
- ▶ Gewünschte Einstellung wählen (EVF-LCD, HDMI)

Hinweis

- Der Menüpunkt **Ausgabe** ist nicht verfügbar, wenn unter **LUT-Profil** die Einstellung **Aus** gewählt wurde.

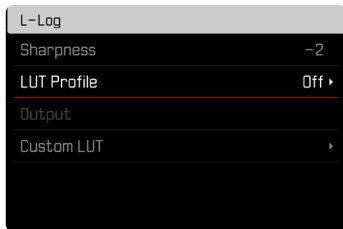

Beim Wechsel zwischen den beiden Ausgabekanälen bleibt die Einstellung des gewählten Speicherplatzes erhalten. Da auf zwei sich entsprechenden Speicherplätzen aber je nach Ausgabekanal unterschiedliche Profile gespeichert sein können, kann dadurch auch ein anderes Profil oder ein leerer Speicherplatz gewählt werden. Entsprechend ändert sich neben dem Menüpunkt **LUT-Profil** der Name des aktiven Profils. Dies gilt nicht für die voreingestellten Profile, die für beide Ausgabekanäle auf dem gleichen Speicherplatz vorhanden sind.

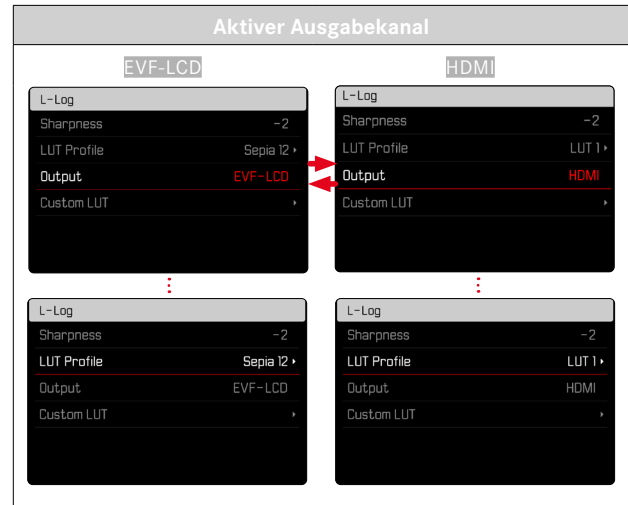

LUT-PROFIL WÄHLEN

Neben zwei vordefinierten LUT-Profilen stehen drei weitere Speicherplätze für selbst definierte LUT-Profile zur Verfügung.

- ▶ Im Hauptmenü **Video-Einstellungen** wählen
- ▶ **Video-Gamma** wählen
- ▶ **Einstellungen** wählen
- ▶ **L-Log** wählen
- ▶ **LUT-Profil** wählen
 - Die Liste der für den aktiven Ausgabekanal verfügbaren Profile erscheint.
- ▶ Gewünschte Einstellung wählen
(Aus, Natürlich, Klassisch, LUT 1, LUT 2, LUT 3)

Hinweis

- Nicht belegte Speicherplätze erscheinen in der Liste als **LUT 1**, **LUT 2** und **LUT 3**. Wenn ein Speicherplatz mit einem eigenen LUT-Profil belegt ist, erscheint stattdessen dessen Name.

Die Liste der wählbaren LUT-Profile hängt vom aktuell gewählten Ausgabekanal (Kamera/HDMI) ab. Dieser ist neben dem Menüpunkt **Ausgabe** zu sehen. Bei Einstellung auf **HDMI** erscheinen also in der Auswahlliste die für HDMI-Ausgabe verfügbaren Profile, und entsprechend bei Einstellung auf **EVF-LCD** die für die Anzeige in der Kamera verfügbaren Profile.

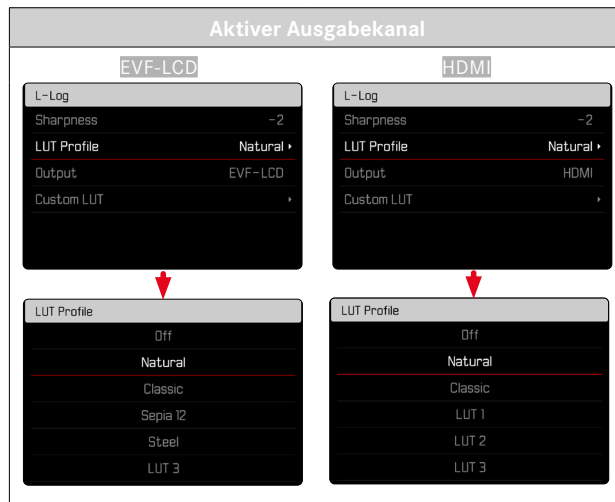



AUTOMATISCHE OPTIMIERUNGEN

VIDEO-STABILISIERUNG

Bei Videoaufnahmen steht - neben der optischen Stabilisierung durch entsprechend ausgestattete Objektive - eine davon unabhängige digitale Stabilisierungsfunktion zur Verfügung, die mit jedem Objektiv genutzt werden kann. Diese Funktion ist besonders nützlich bei Verwendung von Objektiven ohne OIS-Funktion.

Werkseinstellung: **An**

- ▶ Im Hauptmenü **Bildstabilisierung** wählen
- ▶ **An/Aus** wählen

Hinweis

- Die Funktion **Schwenk-Modus (Mitziehen)** ist im Video-Betrieb fest auf **Normal** eingestellt. Kameraverwacklungen in allen Richtungen (horizontal, vertikal, rotierend) werden automatisch korrigiert.

OPTIMIERUNG DUNKLER BEREICHE (IDR)

DYNAMIKUMFANG

Der Kontrastumfang eines Motivs umfasst alle Helligkeitsabstufungen von der hellsten bis zur dunkelsten Stelle im Bild. Ist der Kontrastumfang des Motivs geringer als der Dynamikumfang der Kamera, können alle Helligkeitsabstufungen durch den Sensor erfasst werden. Bei großen Helligkeitsunterschieden im Motiv (z. B. Aufnahmen von Innenräumen mit hellen Fenstern im Hintergrund, Aufnahmen mit Motivteilen im Schatten und direkt von der Sonne beschienenen Motivteilen, Landschaftsaufnahmen mit dunklen Bereichen und sehr hellem Himmel) ist die Kamera durch ihren begrenzten Dynamikumfang nicht in der Lage, den gesamten Kontrastumfang des Motivs abzubilden. Dadurch gehen Informationen in den „Randbereichen“ verloren (Unter- und Überbelichtung).

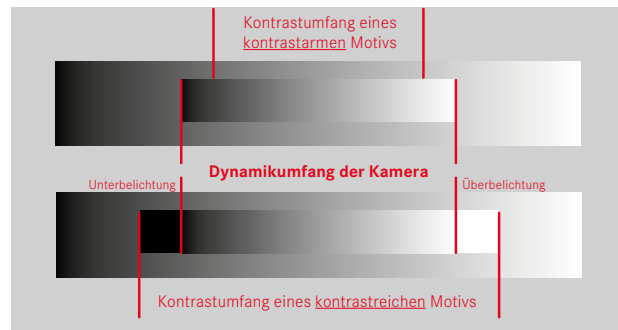

FUNKTION IDR

Die Funktion **iDR** (Intelligent Dynamic Range) erlaubt eine Optimierung der dunkleren Bereiche. Details werden dadurch deutlich besser erkennbar.

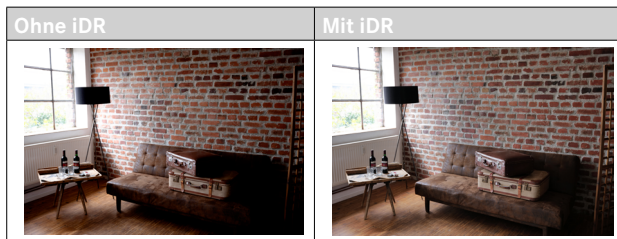

Ob und wie stark diese Optimierung der dunklen Bereiche erfolgen soll, kann vorab festgelegt werden (**Hoch**, **Standard**, **Gering**, **Aus**). Bei Einstellung auf **Auto** wählt die Kamera abhängig vom Kontrastumfang des Motivs automatisch die passende Einstellung.

Zusätzlich zu dieser Einstellung hängt die Wirkung von den Belichtungseinstellungen ab. In Verbindung mit geringen ISO-Werten und kurzen Verschlusszeiten wirkt die Funktion am stärksten. Bei höheren ISO-Werten und/oder längeren Verschlusszeiten ist der Effekt geringer.

Werkseinstellung: **Auto**

- ▶ Im Hauptmenü **iDR** wählen
- ▶ Gewünschte Einstellung wählen (**Auto**, **Hoch**, **Standard**, **Gering**, **Aus**)

Hinweis

- Durch die Optimierung dunkler Bereiche werden Unterscheidungen in sehr hellen Bereichen geringfügig reduziert.

DATEN-VERWALTUNG

SEGMENTIERTE AUFZEICHNUNG

Videos im MOV-Format können während der Aufzeichnung automatisch in einzelne Dateien von je einer Minute Länge zerlegt gespeichert werden. Dadurch sind die Aufnahmen besser vor Verlust durch technische Fehler während des Schreibprozesses geschützt, falls die Aufzeichnung unterbrochen wird. Alle bereits vollständig gespeicherten Abschnitte bleiben dann erhalten.

Werkseinstellung: **Aus**

- ▶ Im Hauptmenü **Video-Einstellungen** wählen
- ▶ **Segmentierte Aufzeichnung** wählen
- ▶ **An/Aus** wählen

Hinweise

- Bei Einstellung des Videoformats auf **MP4** ist diese Funktion nicht verfügbar.
- Die einzelnen Aufnahmen werden bei der Wiedergabe nicht automatisch nacheinander abgespielt.
- Für die Segmentierung entscheidend ist die Abspieldauer der fertigen Aufnahme. Aufnahmen in Zeitlupe werden entsprechend geteilt, dass die fertigen Aufnahmen etwa eine Minute lang sind.



SPEICHERKARTE FORMATIEREN

Bei bereits eingesetzten Speicherkarten ist es normalerweise nicht erforderlich, sie zu formatieren. Wenn jedoch eine noch unformatierte Karte erstmals eingesetzt wird, sollte sie formatiert werden. Es empfiehlt sich, Speicherkarten gelegentlich zu formatieren, da gewisse Rest-Datenmengen (aufnahmebegleitende Informationen) Speicherkapazität beanspruchen können. Die beiden Speicherkarten werden getrennt formatiert.

- ▶ Im Hauptmenü **Karte formatieren** wählen
- ▶ **SD-Karte 1 formatieren** oder **SD-Karte 2 formatieren** wählen
- ▶ Vorgang bestätigen
 - Die untere Status-LED blinkt während des Vorgangs.

Hinweise

- Schalten Sie die Kamera während des laufenden Vorgangs nicht aus.
- Beim Formatieren der Speicherkarte gehen alle darauf vorhandenen Daten verloren. Das Formatieren wird nicht durch den Löschschutz entsprechend markierter Aufnahmen verhindert.
- Alle Aufnahmen sollten daher regelmäßig auf einen sicheren Massenspeicher wie z. B. die Festplatte eines Computers übertragen werden.
- Beim einfachen Formatieren gehen die auf der Karte vorhandenen Daten zunächst nicht unwiderruflich verloren. Es wird lediglich das Verzeichnis gelöscht, sodass die vorhandenen Dateien nicht mehr unmittelbar zugänglich sind. Mit entsprechender Software können die Daten wieder zugänglich gemacht werden. Nur die Daten, die anschließend durch das Speichern neuer Daten überschrieben werden, sind tatsächlich endgültig gelöscht.
- Wurde die Speicherkarte in einem anderen Gerät wie z. B. einem Computer formatiert, sollte sie in der Kamera erneut formatiert werden.
- Falls sich die Speicherkarte nicht formatieren/überschreiben lässt, sollten Sie Ihren Händler oder Leica Customer Care (siehe S. 298) um Rat fragen.



DATENSTRUKTUR

ORDNERSTRUKTUR

Die Dateien (= Aufnahmen) auf den Speicherkarten werden in automatisch erzeugten Ordnern abgespeichert. Die ersten drei Stellen bezeichnen die Ordnernummer (Ziffern), die letzten fünf den Ordernamen (Buchstaben). Der erste Ordner erhält die Bezeichnung „100LEICA“, der zweite „101LEICA“. Als Ordnernummer wird grundsätzlich die jeweils nächste freie Nummer angelegt, maximal sind 999 Ordner möglich.

DATEIENSTRUKTUR

Die Bezeichnungen der Dateien in diesen Ordnern setzen sich aus elf Stellen zusammen. In der Werkseinstellung wird die erste Datei als „L1000001.XXX“ bezeichnet, die zweite als „L1000002.XXX“ und so weiter. Der Anfangsbuchstabe ist wählbar, das „L“ der Werkseinstellung steht für die Kameramarke. Die ersten drei Ziffern sind identisch mit der aktuellen Ordnernummer. Die folgenden vier Ziffern bezeichnen die fortlaufende Dateinummer. Nach Erreichen der Dateinummer 1000 wird automatisch ein neuer Ordner angelegt, in dem die Nummerierung wieder bei 0001 beginnt. Die letzten drei Stellen nach dem Punkt bezeichnen das Dateiformat (MOV oder MP4).

Hinweise

- Wenn Speicherkarten verwendet werden, die nicht mit dieser Kamera formatiert wurden, wird automatisch die Dateinummer auf 0001 zurückgesetzt. Wenn sich jedoch auf der verwendeten Speicherkarte bereits eine Datei mit einer höheren Nummer befindet, wird die Nummerierung entsprechend von dieser Nummer aus weitergezählt.
- Werden Ordnernummer 999 und Dateinummer 1000 erreicht, erscheint im Monitor eine entsprechende Warnmeldung und die gesamte Nummerierung muss zurückgesetzt werden.
- Wenn Sie die Ordnernummer auf 100 zurücksetzen möchten, formatieren Sie dazu die Speicherkarte und setzen Sie unmittelbar danach die Bildnummer zurück.



DATEINAMEN ÄNDERN

- ▶ Im Hauptmenü **Kamera-Einstellungen** wählen
- ▶ **Dateinamen ändern** wählen
 - Es erscheint ein Tastatur-Untermenü.
 - Die Eingabezeile enthält die Werkseinstellung „L“ als Anfangsbuchstaben des Dateinamens. Nur dieser Buchstabe ist veränderbar.
- ▶ Gewünschten Buchstaben eingeben (siehe S. 65)
- ▶ Bestätigen

Hinweise

- Die Änderung des Dateinamens gilt für alle folgenden Aufnahmen bzw. bis zu einer erneuten Änderung. Die laufende Nummer wird hierdurch nicht verändert; sie wird jedoch durch Anlegen eines neuen Ordners zurückgesetzt.
- Beim Zurücksetzen auf die Werkseinstellung wird automatisch der Anfangsbuchstabe auf „L“ zurückgesetzt.
- Kleinbuchstaben sind nicht verfügbar.

NEUEN ORDNER ANLEGEN

- ▶ Im Hauptmenü **Kamera-Einstellungen** wählen
- ▶ **Bildnummerierung zurücksetzen** wählen
 - Es erscheint eine entsprechende Abfrage.
- ▶ Erzeugen eines neuen Ordners bestätigen (**Ja**) oder widerrufen (**Nein**)

Hinweis

- Der Namensteil (Anfangsbuchstabe) eines so erzeugten neuen Ordners bleibt gegenüber dem vorherigen unverändert; die Dateinummerierung darin beginnt wieder bei 0001.

COPYRIGHT-INFORMATIONEN KENNZEICHNEN

Diese Kamera ermöglicht es Ihnen, Ihre Videodateien durch Eingabe von Text- und anderen Zeichen zu kennzeichnen.

Dazu können Sie pro Aufnahme in 2 Rubriken jeweils Informationen aus bis zu 20 Zeichen eingeben.

- ▶ Im Hauptmenü **Kamera-Informationen** wählen
- ▶ Im Untermenü **Copyright-Information** wählen
- ▶ **Copyright-Funktion anschalten (An)**
- ▶ Im Untermenü **Information/Künstler** wählen
 - Es erscheint ein Tastatur-Untermenü.
- ▶ Gewünschte Informationen eingeben (siehe S. 65)
- ▶ Bestätigen



DATENÜBERTRAGUNG

Daten können mit Leica FOTOS bequem auf Mobilgeräte übertragen werden. Alternativ kann die Übertragung mittels Kartenlesegerät oder über USB-Kabel erfolgen.

ÜBER LEICA FOTOS

- ▶ Siehe Kapitel „Leica FOTOS“ (S. 264)

ÜBER USB-KABEL

Die Kamera unterstützt verschiedene Möglichkeiten der Übertragung (PTP- und Massenspeicher-Modus). Der gewünschte Modus kann dauerhaft festgelegt oder bei jeder Verbindung neu gewählt werden.

Werkseinstellung: **PTP**

- ▶ Im Hauptmenü **Kamera-Einstellungen** wählen
- ▶ **USB-Modus** wählen
- ▶ Gewünschte Einstellung wählen
(**Mass Storage**, **PTP**, **Bei Verbindung auswählen**)

Hinweise

- Für die Übertragung größerer Dateien empfiehlt sich die Nutzung eines Kartenlesegerätes.
- Solange Daten übertragen werden, darf die USB-Verbindung nicht unterbrochen werden, da sonst der Rechner und/oder die Kamera „abstürzen“ können und sogar irreparable Schäden an der Speicherkarte verursacht werden können.
- Solange Daten übertragen werden, darf die Kamera nicht ausgeschaltet werden oder sich selbst wegen nachlassender Akkukapazität abschalten, da sonst der Rechner „abstürzen“ kann. Aus demselben Grund darf der Akku bei aktivierter Verbindung keinesfalls entnommen werden.



PRAKTISCHE VOREINSTELLUNGEN

TOUCH-AF

Mit Touch-AF kann das AF-Messfeld direkt platziert werden.

Werkseinstellung: **An**

- ▶ Im Hauptmenü **Kamera-Einstellungen** wählen
- ▶ **Touch-AF** wählen
- ▶ **An/Aus** wählen

Um das AF-Messfeld zu platzieren

- ▶ An der gewünschten Stelle auf den Monitor tippen

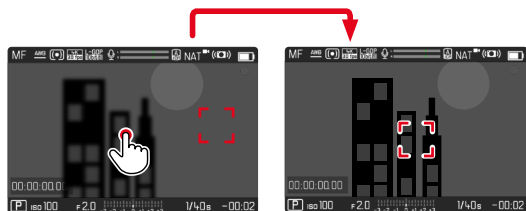

Um das Messfeld zurück in die Mitte des Monitors zu setzen

- ▶ Doppelt auf den Monitor tippen

Hinweise

- Diese Funktion steht mit den folgenden AF-Messmethoden zur Verfügung: **Spot**, **Feld**, **Zone**, **Verfolgung** und **Personenerkennung**.
- Bei den Messmethoden **Spot**, **Feld**, **Zone** und **Personenerkennung** wird unmittelbar danach automatisch fokussiert. Bei der Messmethode **Verfolgung** bleibt das Messfeld an der gewählten Stelle stehen und der Autofokus startet bei Antippen des Auslösers.

TOUCH-AF IM EVF-BETRIEB

Bei EVF-Nutzung ist Touch-AF standardmäßig deaktiviert, um versehentliches Verschieben des AF-Messfeldes zu vermeiden. Touch-AF kann aber auch bei Nutzung des EVFs in gleicher Weise genutzt werden.

Werkseinstellung: **Aus**

- ▶ Im Hauptmenü **Kamera-Einstellungen** wählen
- ▶ **Touch-AF bei EVF-Nutzung** wählen
- ▶ **An/Aus** wählen



INDIVIDUALISIERTE EINSTELLUNG AM OBJEKTIV

Der zur Entfernungseinstellung genutzte Gesamtdrehwinkel des Objektivs kann individuell angepasst werden. Die gewählte Einstellung bezeichnet den Drehwinkel, der für eine Änderung der Entfernungseinstellung von unendlich bis zur geringsten möglichen Entfernung benötigt wird. Beispielsweise wird bei einer Einstellung auf **90°** der gesamte Fokusbereich bei einer Vierteldrehung des Entfernungseinstellrings durchlaufen. Bei Einstellung auf **360°** ist eine komplette Drehung nötig. Kleinere Werte erleichtern eine schnellere, größere Werte eine präzisere Anpassung. Einstellung auf **Maximal** bietet höchste Präzision.

Im Gegensatz zu den festen Einstellungen führt eine Einstellung auf **Standard-MF** zu einer nicht-linearen Abhängigkeit von Drehwinkel und Entfernungseinstellung. Dabei hängt das Ausmaß der Änderung dynamisch von der Drehgeschwindigkeit ab. Bei langsamer Drehung wird mit dem gleichen Drehwinkel, z. B. um 45°, eine geringere Änderung bewirkt als bei schneller Drehung.

Werkseinstellung: **Standard-MF**

- ▶ Im Hauptmenü **Fokussierung** wählen
- ▶ **MF-Einstellungen** wählen
- ▶ Gewünschte Einstellung wählen
(**Standard-MF**, **90°**, **120°**, **150°**, **180°**, **210°**, **240°**, **270°**, **300°**, **330°**, **360°**, **Maximal**)

Hinweis

- Die Einstellungen **Standard-MF** und **Maximal** sind stark objektivabhängig. Zum Beispiel kann **Maximal** einen Drehwinkel von 360° oder 720° bedeuten.

SCHRITTWEITE EV

Sie haben die Wahl zwischen 1/2 EV- oder 1/3 EV-Abstufungen. Dies ermöglicht es Ihnen, zwischen stärkeren und subtileren Auswirkungen Ihrer entsprechenden Einstellungen zu wählen. Diese Einstellung bezieht sich nicht nur auf Einstellungen zur Belichtungskorrektur. Sie legt ebenfalls die „Empfindlichkeit“ der Einstellräder im normalen Aufnahmebetrieb fest, d. h., in welcher Schrittweite die Einstellung von Verschlusszeiten und Blende erfolgt. Bei Einstellung auf **1/2** ändern sich Verschlusszeiten und Blendenwert bei jedem Drehen um eine Rastposition entsprechend stärker, die entsprechende Einstellung kann somit schneller erfolgen. Bei Einstellung auf **1/3** ist eine präzisere Einstellung möglich.

Werkseinstellung: **1/3**

- ▶ Im Hauptmenü **Kamera-Einstellungen** wählen
- ▶ **Schrittweite EV** wählen
- ▶ Gewünschte Einstellung wählen
(**1/2**, **1/3**)





AUDIO-AUSGABE

AUSGABEPEGEL EINSTELLEN

Für angeschlossene Kopfhörer kann der Lautstärkepegel eingestellt werden.

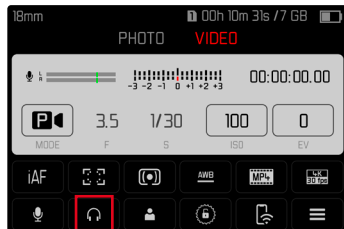
- ▶ Status-Screen aufrufen
- ▶ Kopfhörer-Symbol wählen



- ▶ Gewünschte Einstellung wählen
 - Bei Einstellung auf  erfolgt keine Tonausgabe.



HDMI-AUSGABE MIT/OHNE TON

Die HDMI-Ausgabe kann mit oder ohne Ton erfolgen.

Werkseinstellung: **Mit Ton**

- ▶ Im Hauptmenü **HDMI-Ausgabe** wählen
- ▶ Gewünschte Einstellung wählen
(**Mit Ton**, **Ohne Ton**)

Hinweis

- Die Ausgabe mit Ton kann zu geringfügigen Verzögerungen führen. Um dies zu vermeiden (wenn z. B. für die Aufnahme mit einem externen Recorder HDMI Live View benötigt wird), empfiehlt sich die Einstellung **Ohne Ton**.

HILFSANZEIGEN

Die Leica SL2 verfügt über 4 unabhängige Info-Profile, die unterschiedliche Kombinationen aus den verfügbaren Hilfsanzeigen enthalten. Die folgenden Funktionen stehen zur Verfügung:

- Informationsleisten (siehe S. 199)
- Gitter (nur Aufnahme-Betrieb, siehe S. 199)
- Focus Peaking (siehe S. 200)
- Zebra (siehe S. 199)
- Wasserwaage (nur Aufnahme-Betrieb, siehe S. 201)
- Histogramm (siehe S. 202)

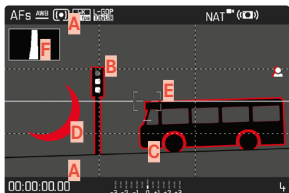

- A** Informationsleisten (= Kopf- und Fußzeile)
- B** Gitter
- C** Focus Peaking
- D** Zebra
- E** Wasserwaage
- F** Histogramm

INFO-PROFILE

Es können bis zu 4 unabhängige Profile genutzt werden. Für jedes Profil können die gewünschten Funktionen separat gewählt und ggf. eingestellt werden. Der Wechsel zwischen den Info-Profilen erfolgt dann im laufenden Betrieb per Direktzugriff (siehe S. 71). In der Werkseinstellung ist das die **FN**-Taste. Damit ist es möglich, schnell zwischen verschiedenen Ansichten umzuschalten.

In der Werkseinstellung sind die folgenden Profile vordefiniert:

Profil	Werkseinstellung
1	Nur Informationsleisten (Kopf- und Fußzeilen)
2	Vollbildansicht (alle Hilfsanzeigen Aus)
3	Informationsleisten, Clipping / Zebra, Focus Peaking, Histogramm
4	Informationsleisten, Clipping / Zebra, Gitter, Wasserwaage

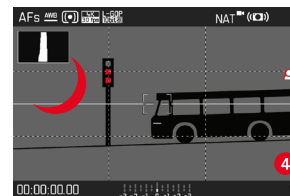
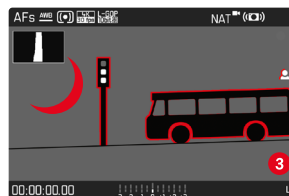
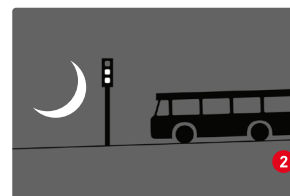



INFO-PROFILE WECHSELN

- ▶ Die mit der Funktion **Info-Profile umschalten** belegte Funktionstaste drücken
 - In der Werkseinstellung ist das die **FN**-Taste.

Hinweis

- Im Wiedergabe-Betrieb sind dieselben Info-Profile wie im Aufnahme-Betrieb verfügbar. Welches Info-Profil gerade aktiv ist, wird jedoch unabhängig gespeichert.

EINZELNE INFO-PROFILE DEAKTIVIEREN

Es ist möglich, die Zahl der Info-Profile zu beschränken, indem einzelne Profile aktiviert oder deaktiviert werden. Dabei muss immer mindestens ein Profil aktiv bleiben, dieses darf aber auch „leer“ sein.

- ▶ Im Hauptmenü **Kamera-Einstellungen** wählen
- ▶ **Aufnahme-Assistenten** wählen
- ▶ Gewünschtes Profil wählen
- ▶ **An/Aus** wählen

INFO-PROFILE ANPASSEN

- ▶ Im Hauptmenü **Kamera-Einstellungen** wählen
- ▶ **Aufnahme-Assistenten** wählen
- ▶ **Einstellung** wählen
- ▶ Gewünschtes Profil wählen
- ▶ Gewünschte Funktion wählen
- ▶ Gewünschte Einstellung wählen

Funktion	Verfügbare Einstellungen
Informationsleisten	An, Aus
Gitter	3 x 3, 6 x 4, Aus
Clipping / Zebra	Aus, Oberer Grenzwert (Wert zwischen 200 und 255)
Focus Peaking	An, Aus Farbe (Rot, Blau, Grün, Weiß) & Empfindlichkeit (Einstellungen gelten für <u>alle</u> Info-Profile)
Wasserwaage	An, Aus
Histogramm	An, Aus

Hinweis

- Es bietet sich an, ein „leeres“ Info-Profil zu reservieren, in dem alle Funktionen auf **Aus** gestellt sind. Damit können alle Anzeigen vorübergehend ausgeblendet werden. Dies ermöglicht eine freie Vollbildansicht ohne störende Anzeigen.

VERFÜGBARE ANZEIGEN

INFORMATIONSLISTEN

Die Kopf- und Fußzeilen zeigen aktuell aktive Einstellungen sowie Belichtungswerte an. Eine Liste der Anzeigen findet sich im Kapitel „Anzeigen“ (siehe S. 28).



GITTER

Die Gitter unterteilen das Bildfeld in mehrere Felder. Sie erleichtern z. B. die Bildgestaltung sowie die genaue Ausrichtung der Kamera. Die Gitteraufteilung kann an das Motiv angepasst werden.

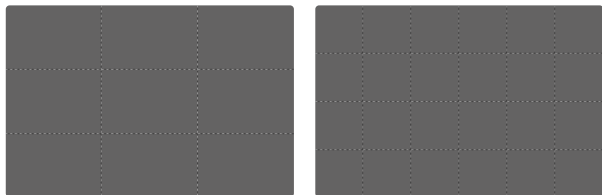

Es stehen zwei Gitter-Anzeigen zur Verfügung. Sie unterteilen das Bildfeld in 3x3 oder in 6x4 Felder.

ZEBRA

Die Zebra-Anzeige kennzeichnet sehr helle Bildbereiche. Diese Funktion ermöglicht eine sehr einfache und genaue Kontrolle der Belichtungseinstellung. Überbelichtete Bereiche erscheinen weiß mit bewegten schwarzen Streifen.

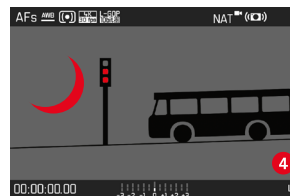

SCHWELLENWERT FESTLEGEN

Um diese Anzeigen an spezifische Bedingungen oder Ihre gestalterischen Vorstellungen anzupassen, können Sie für diese Anzeigen einen Schwellenwert festlegen, d. h. bei welchem Grad der Überbelichtung sie erscheinen.

- ▶ Im Hauptmenü **Kamera-Einstellungen** wählen
- ▶ **Aufnahme-Assistenten** wählen
- ▶ **Einstellung** wählen
- ▶ Gewünschtes Profil wählen
- ▶ **Clipping / Zebra** wählen
- ▶ **Oberer Grenzwert** wählen
- ▶ Gewünschtes Wert wählen
(**200** bis **255**)



FOCUS PEAKING

Bei dieser Hilfsfunktion werden die Kanten von scharf eingestellten Motivteilen farblich hervorgehoben.

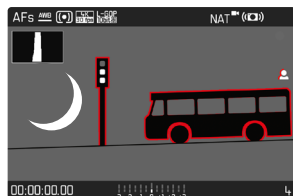

Bei aktivem Focus Peaking erscheint rechts im Bild  mit Anzeige der genutzten Farbe.

FARBE DER MARKIERUNG

Die Farbe der Markierung ist einstellbar. Diese Einstellung ist für alle Info-Profile gültig.

Werkseinstellung: **Rot**

- ▶ Im Hauptmenü **Fokussierung** wählen
- ▶ **Fokussierhilfe** wählen
- ▶ **Focus Peaking** wählen
- ▶ Gewünschte Einstellung wählen
(**Rot**, **Grün**, **Blau**, **Weiß**)

EMPFINDLICHKEIT

Die Empfindlichkeit kann ebenfalls angepasst werden. Diese Einstellung ist für alle Info-Profile gültig.

Werkseinstellung: **Hoch**

- ▶ Im Hauptmenü **Fokussierung** wählen
- ▶ **Fokussierhilfe** wählen
- ▶ **Empfindlichkeit Focus Peaking** wählen
- ▶ Gewünschte Einstellung wählen
(**Gering**, **Hoch**)

Hinweis

- Die Kennzeichnung scharf abgebildeter Motivteile beruht auf Motivkontrast, d. h. auf hell-/dunkel-Unterschieden. Dadurch können auch Motivteile mit hohem Kontrast falsch markiert werden, obwohl sie nicht scharf eingestellt sind.

WASSERWAAGE

Dank integrierter Sensoren kann die Kamera ihre Ausrichtung anzeigen. Mit Hilfe dieser Anzeigen kann bei diesbezüglich kritischen Motiven, wie z. B. Architekturaufnahmen vom Stativ, die Kamera in der Längs- und Querachse exakt ausgerichtet werden.

Abweichungen in Bezug zur Längsachse (wenn die Kamera in Blickrichtung nach oben oder unten gekippt ist) werden durch einen kurzen Strich in der Bildmitte angezeigt (1). Abweichungen in Bezug zur Querachse (wenn die Kamera nach links oder rechts geneigt ist) werden durch zwei lange Striche links und rechts der Bildmitte angezeigt (2).

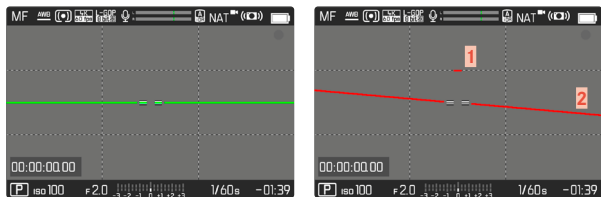

Hinweis

- Bei Aufnahmen im Hochformat stellt die Kamera die Ausrichtung der Wasserwaage selbständig entsprechend um.

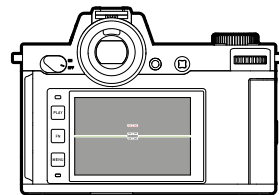

Korrekte Ausrichtung

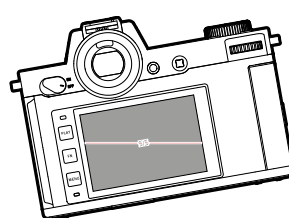

Seitlich nach links geneigt

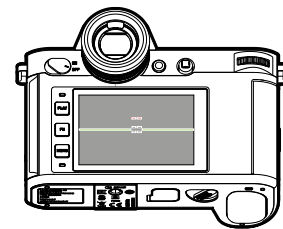

In Blickrichtung nach unten gekippt

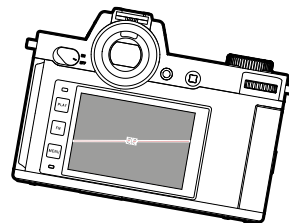

Seitlich nach rechts geneigt

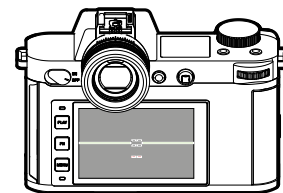

In Blickrichtung nach oben gekippt

HISTOGRAMM

Das Histogramm stellt die Helligkeitsverteilung in der Aufnahme dar. Dabei entspricht die waagerechte Achse den Tonwerten von schwarz (links) über grau bis zu weiß (rechts). Die senkrechte Achse entspricht der Anzahl der Pixel mit der jeweiligen Helligkeit.

Diese Darstellungsform erlaubt eine schnelle und einfache Beurteilung der Belichtungseinstellung.

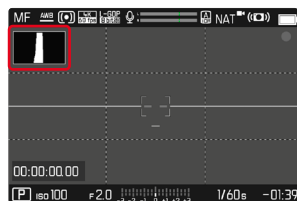

Hinweise

- Das Histogramm basiert immer auf der angezeigten Helligkeit, je nach verwendeten Einstellungen kann es die endgültige Belichtung evtl. nicht darstellen.
- Im Aufnahmebetrieb ist das Histogramm als „Tendenz-Anzeige“ zu verstehen.
- Das Histogramm kann bei der Wiedergabe eines Bildes geringfügig von dem bei der Aufnahme abweichen.
- Das Histogramm bezieht sich immer auf den gerade gezeigten Ausschnitt der Aufnahme.

VIDEO-HILFSFUNKTIONEN

REFERENZWERTE

Zu Kalibrierungszwecken kann ein Farbbalken angezeigt und bei Bedarf auch mit aufgezeichnet werden. Dabei wird zusätzlich ein Testton mit einer Frequenz von 1 kHz ausgegeben (optional, Lautstärke in drei Stufen einstellbar).

COLOR BAR

Es stehen drei unterschiedliche Farbbalken zur Auswahl (SMPTE, EBU, ARIB).

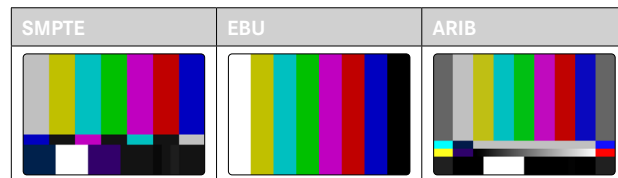

- ▶ Im Hauptmenü **Video-Einstellungen** wählen
- ▶ **Color Bar** wählen
- ▶ Gewünschte Einstellung wählen
(Aus, SMPTE, EBU, ARIB)

BEDIENUNGSHINWEIS/HILFSANZEIGEN

Unabhängig von der aktuellen Einstellung von Info-Profilen erscheint das Testbild zunächst immer komplett frei. In der rechten oberen Ecke wird ein Bedienungshinweis angezeigt. Die Info-Anzeigen können aber jederzeit aufgerufen werden.

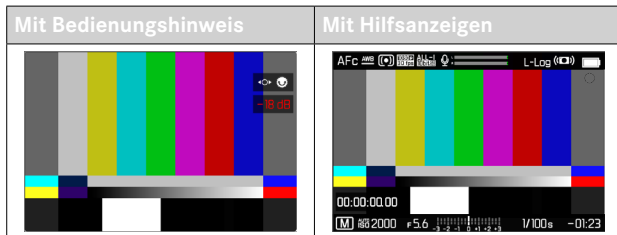

Um Informationen und Hilfsanzeigen einzublenden

- ▶ Die mit der Funktion **Info-Profile umschalten** belegte Funktionstaste drücken
 - In der Werkseinstellung ist das die **FN**-Taste.
 - Der Bedienungshinweis wird ausgeblendet und das zuletzt aktive Info-Profil erscheint.
 - Folgende Hilfsanzeigen werden nicht angezeigt, solange der Farbbalken sichtbar ist: Focus Peaking, Histogramm, Wasserwaage, Clipping/Zebra.

Um die Anzeige des Farbbalkens zu beenden

- ▶ Joystick/Daumenrad drücken
 - Farbbalken und Testton werden beendet.

TESTTON

Beim Aufruf des Farbbalkens startet immer auch zeitgleich ein Testton mit einer Frequenz von 1 kHz. Der Bedienungshinweis oben rechts im Bild zeigt die aktuelle Lautstärke an. Wählbare Einstellungen: **OFF**, **20 dB**, **18 dB**, **12 dB**. Die gewählte Einstellung bleibt bei allen folgenden Aufrufen erhalten.

Werkseinstellung: **18 dB**

Um die Lautstärke einzustellen

- ▶ Joystick nach links/rechts drücken
- oder
- ▶ Daumenrad nach links/rechts drehen

Hinweise

- Nach zehn Sekunden ohne Änderung der Lautstärke wird der Bedienungshinweis bis zur nächsten Änderung ausgeblendet.
- Bei Ausgabe via HDMI erklingt der Testton nur auf dem angeschlossenen Gerät, nicht auf der Kamera.
- Bei Ausgabe via HDMI erklingt der Testton auch dann auf dem externen Gerät, wenn der Menüpunkt **HDMI-Ausgabe** auf **Ohne Ton** eingestellt ist.
- Bei Ausgabe via HDMI wird der Bedienungshinweis nur im Live View der Kamera angezeigt, nicht auf dem externen Gerät.

ANWENDUNG

Bei Ausgabe via HDMI werden die Referenzwerte zur Einstellung des externen Geräts genutzt. Unabhängig davon können die Referenzwerte am Beginn einer Aufnahme mit aufgezeichnet und später für die Postproduktion verwendet werden.

- ▶ Gewünschten Farbbalken aufrufen
- ▶ Ggf. Lautstärke des Testtons einstellen bzw. Testton ausschalten
- ▶ Ggf. Info-Anzeigen einblenden
- ▶ Auslöser drücken
 - Die Aufnahme startet. Der Testton wird nicht mehr über die Lautsprecher ausgegeben, aber weiterhin aufgezeichnet.
- ▶ Joystick/Daumenrad drücken
 - Farbbalken und Testton werden beendet.
 - Die Aufnahme läuft weiter.

REC-RAHMEN

Eine laufende Videoaufzeichnung wird grundsätzlich durch den blinkenden roten Punkt signalisiert. Eine noch deutlichere Darstellung bietet die Option REC-Rahmen. Bei Einstellung auf **An** wird der gesamte Bildschirminhalt in einen Rahmen gefasst. Dieser leuchtet während einer laufenden Aufnahme rot, ansonsten erscheint er grau. Werkseinstellung: **An**

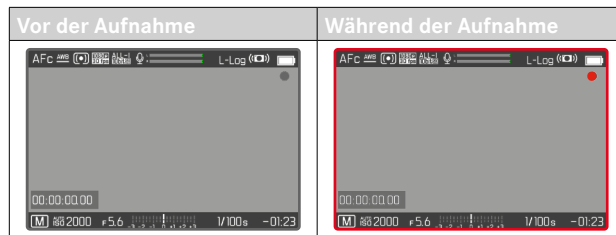

- ▶ Im Hauptmenü **Video-Einstellungen** wählen
- ▶ **REC-Rahmen** wählen
- ▶ **An/Aus** wählen

Um schnell den REC-Rahmen ein- und auszublenden

Der rote Punkt gehört zu den Informationsleisten und wird entsprechend mit diesen ein- oder ausgeblendet (via die Info-Profile). Der Aufnahmestatus wird dann weiterhin vom REC-Rahmen angezeigt, ohne die Sicht auf den Bildinhalt zu stören. Der REC-Rahmen kann auch während einer laufenden Aufnahme ein- oder ausgeblendet werden.

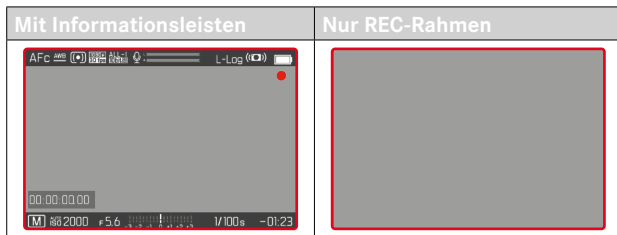

- ▶ Die Einstellung **REC-Rahmen** einer Funktionstaste zuweisen
- ▶ Funktionstaste drücken
 - Der REC-Rahmen wird ein- bzw. ausgeblendet.

WAVEFORM-MONITOR (WFM)

Der Waveform-Monitor (WFM) erlaubt eine schnelle und sichere Beurteilung der Luminanz- und Farbigkeitsverteilungen in der aktuellen Szene. Damit können leicht mögliche Bildfehler erkannt werden, die sonst während der Aufnahme mit einem kleineren Monitor unbemerkt bleiben können.

Werkseinstellung: **Aus**

- ▶ Im Hauptmenü **Waveform-Monitor** wählen
- ▶ **An/Aus** wählen



Der Waveform-Monitor zeigt die Luminanzverteilung für das gesamte sichtbare Bild in Prozent (IRE). Dabei entspricht ein Wert von 0% einem Luminanzwert von 16 (bei 8-Bit-Codierung), ein Wert von 100% entspricht einem Luminanzwert von 235 (bei 8-Bit-Codierung). Die Darstellung verfügt über durchgezogene Linien bei 0%, 50% und 100%. Die gepunkteten Linien ober- bzw. unterhalb davon markieren die Werte 109% bzw. -4%.

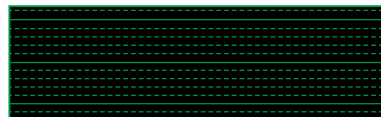



Hinweise

- Waveform-Monitor und Histogramm können nicht gleichzeitig angezeigt werden.
- Der Waveform-Monitor wird bei Ausgabe via HDMI nicht auf dem externen Gerät angezeigt.
- Der Waveform-Monitor steht nur im Aufnahme-Betrieb zur Verfügung, nicht im Wiedergabe-Betrieb.
- Belichtungskorrektur und ISO-Wert (ISO-Wert nur bei Direktzugriff) können mithilfe von Balken-Menüs eingestellt werden, dabei ist das Monitorbild weiterhin sichtbar und zeigt sofort die Auswirkungen der gewählten Einstellung an. Falls der Waveform-Monitor aktiv ist, bleibt er in diesen Fällen sichtbar und zeigt entsprechend ebenfalls die Auswirkungen der aktuellen Einstellung an.

DARSTELLUNG ANPASSEN

Größe und Position des Waveform-Monitors können den aktuellen Erfordernissen angepasst werden.

Um die Anpassung zu starten

- ▶ Monitor auf dem Waveform-Monitor lang berühren
 - An zwei Ecken des Waveform-Monitor erscheinen rote Dreiecke. Alle anderen Anzeigen verschwinden.

Um die Größe anzupassen

Die Größe ist in vier Stufen einstellbar.

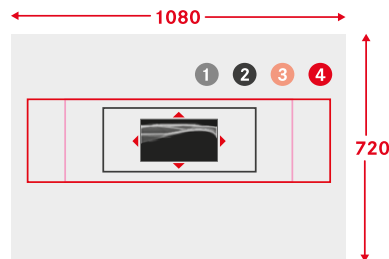

- ▶ Daumenrad drehen
(nach rechts: größer, nach links: kleiner)
oder
- ▶ Zusammen-/auseinanderziehen

Hinweis

- Im EVF erscheint der Waveform-Monitor kleiner als im Monitor.

Um die Position anzupassen

Die Position kann frei gewählt werden.

- ▶ Joystick in die gewünschte Richtung drücken
oder
- ▶ Direkt an der gewünschten Stelle auf den Monitor tippen

Um die Anpassung abzuschließen

- ▶ Joystick/Daumenrad drücken
oder
- ▶ Auslöser antippen

SEITENVERHÄLTNIS-ANZEIGE

Das tatsächlich aufgenommene Seitenverhältnis ist abhängig von der eingestellten Auflösung (siehe S. 177). Es ist aber möglich, sich farbige Hilfslinien zur Anzeige anderer Seitenverhältnisse (z. B. 4:3) einblenden zu lassen. Es können mehrere Hilfslinien gleichzeitig angezeigt werden. In der Werkseinstellung werden keine Hilfslinien angezeigt.



- ▶ Im Hauptmenü **Seitenverhältnis Video** wählen
- ▶ Gewünschte Einstellung wählen
(1,33:1 (4:3), 1,66:1 (5:3), 1,78:1 (16:9), 1,85:1 (37:20), 2,35:1, 2,40:1)
- ▶ **An/Aus** wählen

Hinweise

- Die Formatgrenzen eines breiteren Seitenverhältnisses (als das des aufgenommenen Videos) werden durch waagerechte grüne Linien angezeigt, die Formatgrenzen eines schmaleren Seitenverhältnisses durch senkrechte rote Linien.
- Die Hilfslinien sind mit dem entsprechenden Seitenverhältnis beschriftet.





FILMEN

Die in diesem Kapitel beschriebenen Einstellungen gelten nur für den Video-Betrieb. Sie sind daher Teil des Video-Menüs und müssen entsprechend immer aus dem Video-Betrieb heraus aufgerufen und eingestellt werden (siehe Kapitel „Kamera-Bedienung“ im Abschnitt „Menüsteuerung“). Gleichnamige Menüpunkte im Foto-Menü sind davon unabhängig.

Hinweise

- Da bei Videoaufnahmen nur ein Teil der Sensorfläche verwendet wird, vergrößert sich die jeweilige effektive Brennweite, dadurch verkleinern sich die Ausschnitte geringfügig.
- Die maximale Dateigröße für ununterbrochene Videoaufnahmen beträgt 96 GB. Übersteigt die Aufnahme diese Dateigröße, wird die Fortsetzung automatisch in einer weiteren Datei gespeichert.
- Im Video-Betrieb sind bestimmte Menüpunkte nicht verfügbar. Als Hinweis darauf ist die Schrift in den entsprechenden Zeilen grau gefärbt.
- Anders als im Foto-Betrieb dient der Joystick im Video-Betrieb immer ausschließlich der Fokussierung (Messung und Speicherung). Eine Kopplung von Belichtungsmessung und Entfernungsmessung findet dabei, unabhängig von den gewählten Messmethoden, nicht statt.
- Bei der automatischen Abschaltung von Monitor und EVF wird auch das AF-System deaktiviert (siehe S. 85). Falls bei der Aufzeichnung via HDMI der Autofokus genutzt werden soll, empfiehlt sich daher die Einstellung **Aus**.

VIDEO-MODUS UND CINE-MODUS

Der Cine-Modus ist für die Nutzung durch professionelle Cinematographen optimiert. Reduzierung auf das Wesentliche und die Verwendung von Begrifflichkeiten aus der Cine-Welt sorgen für ein nahtloses Nutzungserlebnis.

(Halb-)Automatische Belichtungsprogramme (**F**, **A**, **S**) sowie automatische Regelung der Lichtempfindlichkeit (**Auto ISO**, **Floating ISO**) bleiben deaktiviert. Die Angabe der Lichtempfindlichkeit erfolgt als **ASA**.

Die Einstellung der Verschlusszeiten erfolgt nicht wie bei den anderen Video-Modi absolut, sondern als Verschlusswinkel (Shutter Angle) relativ zur gewählten Bildfolge rate.

In Verbindung mit geeigneten Objektiven ermöglicht der Cine-Modus der Leica SL2 außerdem die Verwendung von T-Stops, um exakt gleiche Belichtungssituationen unabhängig von der Kamera zu gewährleisten.

Werkseinstellung: **Video**

- ▶ Im Hauptmenü **Aufnahme-Modus** wählen
- ▶ Gewünschte Einstellung wählen (**Video**, **Cine**)

Hinweis

- Die Einstellungen zu Lichtempfindlichkeit (ISO/ASA), Blende und Verschlusszeiten werden für Video-Modus und Cine-Modus unabhängig voneinander gespeichert.

VIDEO-BETRIEB STARTEN/VERLASSEN

Beim ersten Einschalten und nach einem Zurücksetzen auf Werks-einstellungen befindet sich die Kamera im Foto-Aufnahmebetrieb. Das Umschalten zwischen Foto- und Video-Betrieb kann auf zwei Arten erfolgen:

Mittels Touch-Steuerung

Variante 1

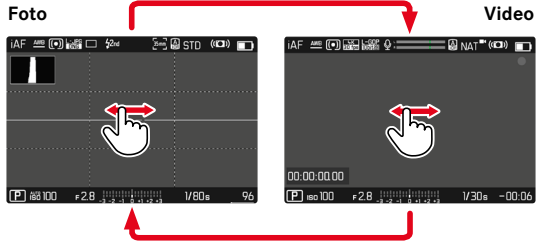

Variante 2

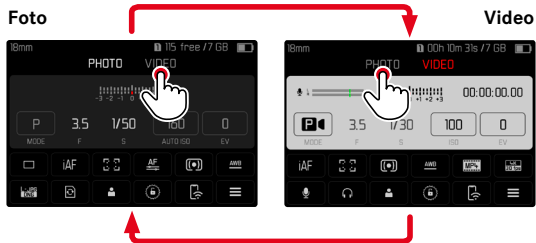

- Die Farbe des Status-Screens wechselt entsprechend.

Mittels Tastensteuerung

- ▶ Die mit der Funktion **Foto - Video** belegte Funktionstaste drücken
 - In der Werkseinstellung ist das die **FN**-Taste.

Hinweis

- Die Kamera wechselt zur jeweils letzten eingestellten Foto- bzw. Video-Betriebsart.



AUFNAHME STARTEN/BEENDEN



- ▶ Auslöser drücken
 - Videoaufnahme startet.
 - Punkt blinkt rot.
 - Aufnahmezeit läuft.
 - Status-LED blinkt.
- ▶ Auslöser erneut drücken
 - Videoaufnahme endet.
 - Punkt leuchtet grau.

Hinweise

- Die laufende Aufnahme wird im Top-Display durch einen Punkt unter der Betriebsart angezeigt.
- Aufnahme-Grundeinstellungen (siehe S. 176) müssen vor der Aufnahme erfolgen.
- Während der Videoaufnahme ist kein Direktzugriff auf Menüfunktionen möglich.

ANZEIGE UND BEDIENUNG VIA USB-PTP MIT EXTERNEM ZUBEHÖR (WIE GIMBALS)

Die Leica SL2 bietet die Möglichkeit, einen Gimbal wie beispielsweise den DJI Ronin RS2 via USB-PTP zu verbinden. Der Gimbal unterstützt verwacklungsfreie Aufnahmen.

- ▶ Im Hauptmenü **USB-Modus** wählen
- ▶ **PTP** oder **Bei Verbindung auswählen** wählen
- ▶ Gimbal mit der Kamera verbinden (siehe Bedienungsanleitung des Gimbals)

Sobald die PTP-Verbindung hergestellt ist, kann die Kamera durch die Auslösetaste am Gimbal ausgelöst werden.

Wenn sich die Kamera im MF-Betrieb befindet, bieten viele Gimbal-Modelle außerdem die Möglichkeit, die Fokussierung der Kamera zu steuern.

Hinweis

- Wenn gleichzeitig externe Geräte am USB- sowie am HDMI-Ausgang betrieben werden, schaltet sich aus technischen Gründen der Monitor der Kamera ab.



ENTFERNUNGSEINSTELLUNG (FOKUSSIERUNG)

Mit der Leica SL2 kann die Entfernungseinstellung sowohl automatisch als auch manuell erfolgen. Beim Autofokus stehen 3 Betriebsarten und 4 Messmethoden zur Verfügung. Bei Verwendung von MF-Objektiven ist nur die manuelle Einstellung möglich.

VIDEOS AUFNEHMEN MIT AF

Bei Verwendung von **AFs** wird die Fokussierung bei Bedarf durchgeführt. Bei Verwendung von **AFc** und **Intelligenter AF** wird kontinuierlich der Bereich im AF-Messfeld fokussiert. Die kontinuierliche Fokussierung kann mittels Messwertspeicherung unterdrückt werden.

VIDEOS AUFNEHMEN MIT MF

Die Fokussierung erfolgt manuell mithilfe des Entfernungseinstellrings. Bei Bedarf kann mit dem Joystick eine AF-Messung durchgeführt werden (Betriebsart entspricht **AFs**).

Hinweis

- Der Autofokus kann jederzeit manuell übersteuert werden, indem bei angetippt gehaltenem Auslöser der Entfernungseinstellung gedreht wird. Diese Entfernungseinstellung bleibt dann konstant, bis der Auslöser wieder losgelassen wird.

AUTOFOKUS-BETRIEBSARTEN

Die folgenden AF-Betriebsarten stehen zur Verfügung: **AFs**, **AFc** und **Intelligenter AF**. Die aktuelle AF-Betriebsart wird in der Kopfzeile angezeigt.

Werkseinstellung: **Intelligenter AF**

- ▶ Im Hauptmenü **Fokussierung** wählen
- ▶ **Fokusmodus** wählen
- ▶ Gewünschte Einstellung wählen (**Intelligenter AF**, **AFs**, **AFc**)

INTELLIGENTER AF

Geeignet für alle Motive. Die Kamera wählt selbsttätig zwischen AFs und AFc.

AFs (single)

Geeignet, wenn die Entfernungseinstellung über längere Zeiträume konstant gehalten werden soll. Erlaubt größere Kontrolle über die Fokussierung und hilft, Fehlfokussierungen zu vermeiden.

AFc (continuous)

Geeignet für bewegliche Motive. Die Entfernungseinstellung wird kontinuierlich an das Motiv im AF-Messfeld angepasst.

Ermöglicht besonders in Verbindung mit Touch-AF eine intuitive Steuerung der Fokussierung.

AUTOFOKUS STEUERN

TOUCH-AF

Bei Videoaufnahmen ermöglicht Touch-AF eine intuitive Kontrolle über die Fokussierung, auch wenn das wichtigste Motiv sich außerhalb der Bildmitte bewegt. Weitere Informationen siehe S. 194.

- ▶ Direkt an der gewünschten Stelle auf den Monitor tippen
 - Die Fokussierung erfolgt nach dem Loslassen.

KONTINUIERLICHE FOKUSSIERUNG UNTERDRÜCKEN

Die kontinuierliche Nachfokussierung kann kurzfristig unterdrückt werden, indem eine Messwertspeicherung durchgeführt wird. Abhängig von der aktiven Betriebsart sind dafür die folgenden Bedienelemente nutzbar:

Intelligenter AF	Auslöser (antippen und halten)
	Joystick (drücken und halten)
AFc	Joystick (drücken und halten)

Die Kamera speichert die Entfernungseinstellung. So kann bei fixierter Entfernungseinstellung einfacher der Bildausschnitt verändert werden. Solange das Bedienelement gehalten wird, bleibt die Entfernungseinstellung konstant. Die automatische Fokussierung erfolgt erst wieder nach dem Loslassen des Bedienelements.

AUTOFOKUS-MESSMETHODEN

Für die Entfernungsmessung stehen im AF-Betrieb unterschiedliche Messmethoden zur Verfügung. Erfolgreiche Fokussierung wird durch ein grünes Messfeld angezeigt, eine erfolglos beendete durch ein rotes.

Werkseinstellung: **Mehrfeld**

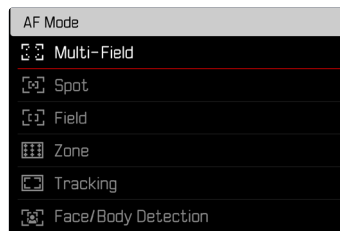

- ▶ Im Hauptmenü **Fokussierung** wählen
- ▶ **AF-Modus** wählen
- ▶ Gewünschte Einstellung wählen
(**Mehrfeld**, **Spot**, **Feld**, **Zone**, **Verfolgung**, **Personen**)

Hinweis

- Die Entfernungseinstellung mittels AF kann fehlschlagen:
 - wenn der Abstand zum anvisierten Motiv zu groß (im Makro-Betrieb) oder zu gering ist
 - wenn das Motiv nicht ausreichend beleuchtet ist

MEHRFELD

Mehrere Messfelder werden vollautomatisch erfasst.

SPOT/FELD

Beide Methoden erfassen ausschließlich die Motivteile innerhalb der jeweiligen AF-Messfelder. Die Messfelder sind durch einen kleinen Rahmen (Feld-Messung) bzw. ein Kreuz (Spot-Messung) gekennzeichnet. Dank des besonders kleinen Messbereichs der Spotmessung kann sie auf sehr kleine Motivdetails konzentriert werden. Dazu kann das AF-Messfeld an eine andere Stelle verschoben werden.

Der etwas größere Messbereich der Feld-Messung ist beim Anvisieren weniger kritisch aber erlaubt dennoch eine selektive Messung.

- ▶ Joystick in die gewünschte Richtung drücken

oder

- ▶ An der gewünschten Stelle auf den Monitor tippen
(Bei aktivem Touch-AF)

Hinweise

- In beiden Fällen bleiben die Messfelder auch beim Wechseln der Messmethode und beim Ausschalten der Kamera an den zuletzt bestimmten Positionen.
- Bei Kombination der Belichtungs-Messmethode **Spot** mit den AF-Messmethoden **Spot**, **Feld** und **Zone** erfolgt eine Kopplung der Messfelder. Die Belichtungsmessung erfolgt dann an der durch das AF-Messfeld vorgegebenen Stelle, auch wenn dieses verschoben wird.

ZONE

Bei dieser Messmethode werden Motiv-Ausschnitte mit einer zusammenhängenden Gruppe aus 5 x 5 Feldern erfasst.

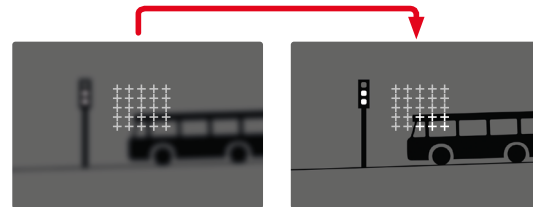

Nach erfolgter Einstellung werden die Messfelder angezeigt, in denen Motivteile scharf abgebildet werden.



VERFOLGUNG

Diese Variante der Feld-Messung hilft bei der Erfassung bewegter Motive. Das Motiv unter dem Messfeld wird kontinuierlich fokussiert, nachdem es einmal erfasst wurde.

- ▶ Messfeld auf gewünschtes Motiv richten (durch Schwenken der Kamera oder Verschieben des Messfeldes)
- ▶ Auslöser antippen und halten

oder

- ▶ Joystick drücken und halten
 - Das Motiv wird fokussiert.
 - Das Messfeld „verfolgt“ das gespeicherte Motiv und das Motiv wird kontinuierlich fokussiert.

Hinweis

- Diese Messmethode fokussiert kontinuierlich, auch wenn als AF-Betriebsart **AFs** eingestellt wurde.

STARTPOSITION BEI VERFOLGUNG

Werkseinstellung: **Mitte**

Es kann festgelegt werden, an welcher Position die Verfolgung starten soll.

Mitte	Bildschirmmitte
Letzte	Endposition der letzten Verfolgung
Anfang	Anfangsposition der letzten Verfolgung

- ▶ Im Hauptmenü **Fokussierung** wählen
- ▶ **AF-Einstellungen** wählen
- ▶ **Startposition AF-Verfolgung** wählen
- ▶ Gewünschte Einstellung wählen
(**Letzte**, **Anfang**, **Mitte**)

PERSONENERKENNUNG (GESICHTSERKENNUNG)

Die Personenerkennung ist eine Erweiterung der Gesichtserkennung. Dabei werden neben biometrischen Mustern von Gesichtern auch solche des Körpers erkannt und zur Fokussierung verwendet. So kann eine einmal angemessene Person kontinuierlicher verfolgt werden, auch wenn das Gesicht kurzzeitig nicht zu sehen ist. Speziell bei mehreren Personen im Bild verhindert diese Funktion dadurch auch besser unbeabsichtigte „Sprünge“ zu anderen Gesichtern.

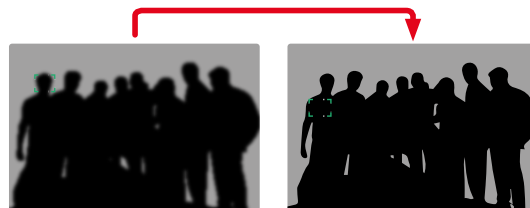



Wenn bei der Gesichtserkennung ein Auge erkannt wird, wird darauf fokussiert. Wenn mehrere Augen erkannt wurden, kann gewählt werden, welches Auge fokussiert werden soll. Das aktuell gewählte Auge wird hervorgehoben.

Außerdem kann bei mehreren Gesichtern im Bild leicht das gewünschte Gesicht ausgewählt werden.

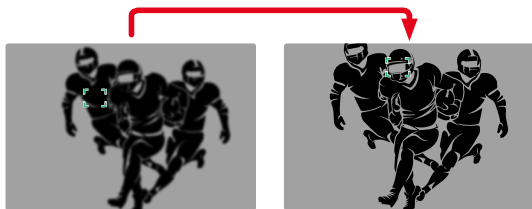

Um zwischen Gesichtern zu wechseln

- ▶ Joystick in die gewünschte Richtung drücken

Um das fokussierte Auge zu wechseln

- ▶ Joystick drücken

AF-EINSTELLUNGEN

EMPFINDLICHKEIT

Bestimmt die Empfindlichkeit der Kontrastmessung.

Werkseinstellung: 0

- ▶ Im Hauptmenü **Fokussierung** wählen
- ▶ **AF-Einstellungen** wählen
- ▶ **AF-Empfindlichkeit** wählen
- ▶ Gewünschte Einstellung wählen
(-3, -2, 1, 0, +1, +2, +3)

GESCHWINDIGKEIT

Bei weniger schnell bewegten Motiven bietet es sich an, die AF-Geschwindigkeit auf einen etwas niedrigeren Wert zu setzen. So können allzu abrupte Fokusänderungen vermieden werden. Bei sehr beweglichen Motiven sichert eine hohe Einstellung die korrekte Fokussierung.

Werkseinstellung: 0

- ▶ Im Hauptmenü **Fokussierung** wählen
- ▶ **AF-Einstellungen** wählen
- ▶ **AF-Geschwindigkeit** wählen
- ▶ Gewünschte Einstellung wählen
(-5, -4, -3, -2, -1, 0, +1, +2, +3, +4, +5)

FOKUSBEGRENZUNG

Der Fokussierbereich kann auf den Makro-Bereich begrenzt werden. Dadurch wird die automatische Fokussierung deutlich beschleunigt.

Werkseinstellung: **Aus**

- ▶ Im Hauptmenü **Kamera-Einstellungen** wählen
- ▶ **Fokusbegrenzung (Makro)** wählen
- ▶ **An/Aus** wählen

Hinweise

- Der Fokussierbereich ist je nach Objektiv unterschiedlich (siehe entsprechende Anleitung).
- Diese Funktion ist für bestimmte Objektive nicht verfügbar:
 - mit Adapter montierte Objektive (z. B. Leica M-Objektive mit L-Adapter M)
 - bestimmte Leica SL-Objektive

AF-SCHNELLEINSTELLUNG

Die AF-Schnelleinstellung bietet die folgenden Funktionen:

- Schnelles Wechseln der AF-Messmethode
- Ändern der Messfeld-Größe (nur **Feld** und **Personenerkennung**)

Das Sucherbild bleibt während der Einstellung durchgängig sichtbar.

AF-SCHNELLEINSTELLUNG AUFRUFEN

- ▶ Monitor tippen und halten
 - Alle Hilfsanzeigen werden ausgeblendet.
 - Wenn als Messmethode **Feld/Personenerkennung** eingestellt ist, erscheinen an zwei Ecken des Messfelds rote Dreiecke.



- Bei allen anderen AF-Betriebsarten erscheint direkt das Balken-Menü **AF-Modus**.

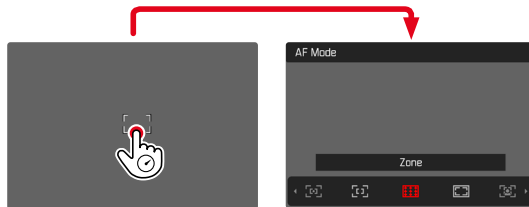



GRÖSSE DES AF-MESSFELDS ÄNDERN

(nur **Feld** und **Personenerkennung**)

- ▶ Daumenrad drehen

oder

- ▶ Zusammen-/auseinanderziehen
 - Die Größe des AF-Messfelds ist in 3 Stufen einstellbar.

AF-MESSMETHODE WECHSELN

Falls die aktive AF-Betriebsart **Feld** oder **Personenerkennung** ist, muss zuerst das Balken-Menü **AF-Modus** aufgerufen werden:

- ▶ Vorderes Einstellrad drehen
 - Das Balken-Menü **AF-Modus** erscheint.

- ▶ Gewünschte Messmethode wählen
 - Die Einstellung kann auch mit dem vorderen Einstellrad erfolgen.
 - Die Einstellung wird nach ca. 3 s automatisch übernommen, das Balken-Menü verschwindet.

Hinweise

- Während einer laufenden Aufnahme ist diese Funktion nicht verfügbar.
- Die AF-Schnelleinstellung kann nur aufgerufen werden, wenn die Funktion **Touch-AF** aktiv ist (siehe S. 194).

AF-HILFSFUNKTIONEN

VERGRÖßERUNG IM AF-BETRIEB

Zur besseren Beurteilung der Einstellungen kann die Vergrößerung unabhängig von der Fokussierung aufgerufen werden.

Dazu muss die Funktion **Vergrößerung** einer der Funktionstasten zugewiesen werden (siehe S. 71).

Um einer Funktionstaste die Funktion zuzuweisen

- ▶ Siehe S. 71

Um die Vergrößerung aufzurufen

- ▶ Funktionstaste drücken
 - Ein vergrößerter Bildausschnitt erscheint. Seine Lage richtet sich nach der Position des AF-Messfelds.
 - Das Rechteck innerhalb des Rahmens auf der rechten Seite zeigt die aktuelle Vergrößerung sowie die Lage des gezeigten Ausschnitts an.
 - Die Vergrößerung startet bei der 1. von 3 Vergrößerungsstufen.

Um die Vergrößerungsstufe anzupassen

- ▶ Daumenrad/vorderes Einstellrad drehen

Um die Lage des Ausschnitts zu ändern

- ▶ Durch Wischen die Lage des Ausschnitts bei vergrößerter Abbildung beliebig verschieben

oder

- ▶ Joystick in die gewünschte Richtung drücken

Um die Vergrößerung zu beenden

- ▶ Auslöser antippen



Hinweise

- Die Vergrößerung bleibt aktiv, bis sie beendet wird.
- Die zuletzt genutzte Vergrößerungsstufe bleibt beim nächsten Aufruf der Funktion erhalten.
- Während einer laufenden Aufnahme ist diese Funktion nicht verfügbar.

AF-HILFSLICHT

Das AF-Hilfslicht ist im Video-Betrieb nicht aktiv.

AKUSTISCHE AF-BESTÄTIGUNG

Es ist möglich, die erfolgreiche Entfernungsmessung im AF-Betrieb durch ein akustisches Signal bestätigen zu lassen (siehe S. 85).

Hinweis

- Während einer laufenden Aufnahme ist diese Funktion nicht verfügbar.

VERSCHIEBEN DES AF-MESSFELDS

Alle AF-Messmethoden erlauben ein Verschieben des AF-Messfelds vor dem Fokussieren.

- ▶ Joystick in die gewünschte Richtung drücken
oder
- ▶ An der gewünschten Stelle auf den Monitor tippen
(Bei aktivem Touch-AF)

Hinweise

- Das Messfeld bleibt auch bei einem Wechsel der AF-Messmethode und beim Ausschalten der Kamera an der zuletzt für diese AF-Messmethode genutzten Position.
- Bei Kombination der Belichtungs-Messmethode **Spot** mit den AF-Messmethoden **Spot**, **Feld** und **Zone** erfolgt eine Kopplung der Messfelder. Die Belichtungsmessung erfolgt dann an der durch das AF-Messfeld vorgegebenen Stelle, auch wenn dieses verschoben wird.

MANUELLE FOKUSSIERUNG (MF)

Die manuelle Fokussierung bietet eine höhere Kontrolle und ist weniger anfällig für Fehleinstellungen als die AF-Betriebsarten.

- ▶ Im Hauptmenü **Fokussierung** wählen
 - ▶ **Fokusmodus** wählen
 - ▶ **MF** wählen
-
- ▶ Aufnahme starten
 - ▶ Entfernungseinstellung drehen, um die gewünschte Fokussierung einzustellen

MF-HILFSFUNKTIONEN

Für die manuelle Entfernungsmessung stehen die folgenden Hilfsfunktionen zur Verfügung.

FOCUS PEAKING

Bei dieser Hilfsfunktion werden die Kanten von scharf eingestellten Motivteilen farblich hervorgehoben.



Bei aktivem Focus Peaking erscheint rechts im Bild  mit Anzeige der genutzten Farbe. Die Farbe der Markierung ist einstellbar. Die Empfindlichkeit kann ebenfalls angepasst werden. Die Aktivierung dieser Funktion wird über die Info-Profile gesteuert (siehe S. 197).

- ▶ Funktion aktivieren
- ▶ Entfernungseinstellung so drehen, dass die gewünschten Motivteile markiert werden

Hinweis

- Die Kennzeichnung scharf abgebildeter Motivteile beruht auf Motivkontrast, d. h. auf hell-/dunkel-Unterschieden. Dadurch können auch Motivteile mit hohem Kontrast falsch markiert werden, obwohl sie nicht scharf eingestellt sind.



VERGRÖßERUNG IM MF-BETRIEB

Je größer die Details des Motivs abgebildet werden, desto besser kann ihre Schärfe beurteilt werden, und umso genauer kann die Schärfe eingestellt werden.

Diese Funktion kann bei manueller Fokussierung automatisch aktiviert oder unabhängig davon aufgerufen werden.

AUFRUF MIT DEM ENTFERNUNGS-EINSTELLRING

Beim Drehen am Entfernungseinstellring wird automatisch ein Bildausschnitt vergrößert angezeigt.

- ▶ Im Hauptmenü **Fokussierung** wählen
- ▶ **Fokussierhilfe** wählen
- ▶ **Autom. Vergröß.** wählen
- ▶ **An** wählen
- ▶ Entfernungseinstellung drehen
 - Ein vergrößerter Bildausschnitt erscheint. Seine Lage richtet sich nach der Position des AF-Messfelds.
 - Das Rechteck innerhalb des Rahmens auf der rechten Seite zeigt die aktuelle Vergrößerung sowie die Lage des gezeigten Ausschnitts an.
 - Die Vergrößerung startet bei der 1. von 3 Vergrößerungsstufen.

Um die Vergrößerungsstufe anzupassen

- ▶ Daumenrad/vorderes Einstellrad drehen

Um die Lage des Ausschnitts zu ändern

- ▶ Durch Wischen die Lage des Ausschnitts bei vergrößerter Abbildung beliebig verschieben

oder

- ▶ Joystick in die gewünschte Richtung drücken

Um die Vergrößerung zu beenden

- ▶ Auslöser antippen

oder

- ▶ Vergrößerung verringern, bis die Vollansicht wieder erscheint

Hinweise

- Ca. 5 s nach dem letzten Drehen am Entfernungseinstellring wird die Vergrößerung automatisch aufgehoben.
- Während einer laufenden Aufnahme ist diese Funktion nicht verfügbar.

AUFRUF MIT FUNKTIONSTASTE

Die Funktion kann einer Funktionstaste zugewiesen werden.

Um einer Funktionstaste die Funktion zuzuweisen

- ▶ Siehe S. 71

Um die Vergrößerung aufzurufen

- ▶ Funktionstaste drücken
 - Ein vergrößerter Bildausschnitt erscheint. Seine Lage richtet sich nach der Position des AF-Messfelds.
 - Das Rechteck innerhalb des Rahmens auf der rechten Seite zeigt die aktuelle Vergrößerung sowie die Lage des gezeigten Ausschnitts an.
 - Die Vergrößerung startet bei der 1. von 3 Vergrößerungsstufen.

Um die Vergrößerungsstufe anzupassen

- ▶ Daumenrad/vorderes Einstellrad drehen



Um die Lage des Ausschnitts zu ändern

- ▶ Durch Wischen die Lage des Ausschnitts bei vergrößerter Abbildung beliebig verschieben
- oder
- ▶ Joystick in die gewünschte Richtung drücken

Um die Vergrößerung zu beenden

- ▶ Auslöser antippen

Hinweis

- Die Vergrößerung bleibt aktiv, bis sie beendet wird.

ENTFERNUNGSANZEIGE

Bei manueller Fokussierung werden im Top-Display Entfernungangaben angezeigt.

- Fokusmodus MF: wenn der Auslöser angetippt wird
- Fokusmodus AF: wenn der Auslöser angetippt gehalten und dann der Entfernungseinstellung gedreht wird

Die Maßeinheit der Anzeige (m oder ft) ist einstellbar, siehe S. 81.

Hinweis

- Die Entfernungangaben werden anhand der vom Objektiv übertragenden Fokusposition geschätzt.

FOLLOW FOCUS

Diese Funktion erlaubt automatische Übergänge zu festgelegten Entfernungseinstellungen (Fokuspositionen). Bis zu drei solcher Fokuspositionen können vorab definiert und optional mit einer Vorlaufzeit versehen werden. Beim Aufruf einer Fokusposition fokussiert die Kamera automatisch auf die eingestellte Entfernung. Der Übergang erfolgt dann vollkommen gleichmäßig und in einstellbarer Geschwindigkeit. Dadurch können sanfte Übergänge geschaffen werden, die möglichst unbemerkt erfolgen. Voraussetzung ist, dass die relevanten Entfernungen vorher bekannt sind.

Die definierten Fokuspositionen können einzeln aufgerufen oder als automatische Sequenz nacheinander angefahren werden.

- ▶ Im Hauptmenü **Fokussierung** wählen
- ▶ **Fokusmodus** wählen
- ▶ **Follow Focus** wählen
- ▶ **Fokus-Positionen** wählen
 - Follow Focus wird aktiviert. Das Follow Focus-Menü erscheint.



- Das Follow Focus-Menü bleibt bestehen, bis die Funktion beendet wird.

VERHALTEN DER FUNKTION

Die Funktion arbeitet unabhängig davon, ob gerade eine Aufnahme stattfindet oder nicht. Entsprechend können alle im Folgenden beschriebenen Bedienvorgänge auch während einer laufenden Aufnahme erfolgen. Ebenso ist es möglich, während einer laufenden Fokussequenz eine Aufnahme zu starten und wieder zu beenden, oder während der Aufnahme das Follow Focus-Menü zu beenden.

Hinweise

- Solange die Funktion aktiv ist, gelten die folgenden Einschränkungen:
 - Abhängig von der Belegung sind nicht alle Funktionstasten verfügbar.
 - Der EVF kann nicht genutzt werden.
- **Follow Focus** ist unter den folgenden Bedingungen nicht verfügbar:
 - Aufnahmen in Zeitlupe
 - Bei Verwendung eines Objektiv-Adapters
 - Bei Verwendung von MF-Objektiven
 - Bei Verwendung von Objektiven mit AF/MF-Schalter, wenn die Einstellung MF gewählt ist

FOLLOW FOCUS-MENÜ

Die Bedienung erfolgt ausschließlich durch Touch-Steuerung.

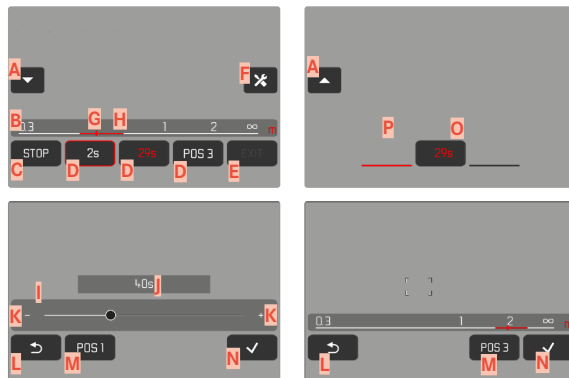

- A** Schaltfläche zum Ein- und Ausklappen des Follow Focus-Menüs
- B** Einstellbalken Fokusposition (Scharfgestellte Entfernung in m oder ft)
- C** Schaltfläche „START“ (Startet die automatische Fokussequenz)
- D** Fokuspositionen
- E** Schaltfläche „EXIT“ (Beendet das Follow Focus-Menü)
- F** Schaltfläche „Bearbeiten“ (Nur bei bereits definierten Fokuspositionen)
- G** Anzeige der eingestellten Entfernung
- H** Anzeige des scharf abgebildeten Entfernungsbereichs (Schärfentiefebereich, abhängig von der scharf gestellten Entfernung sowie dem Blendenwert)
- I** Einstellbalken Vorlaufzeit
- J** Eingestellte Vorlaufzeit
- K** Schaltflächen „Plus“ und „Minus“
- L** Schaltfläche „Zurück“
- M** Aktuell gewählte Fokusposition
- N** Schaltfläche „Bestätigen“
- O** Laufende Vorlaufzeit
- P** Aktuell eingestellte Fokusposition

Für bessere Sicht kann das Follow Focus-Menü auf die wesentlichen Elemente reduziert werden.

- ▶ Auf Schaltfläche **A** tippen
 - Das Follow Focus-Menü wechselt zwischen der vollen und der reduzierten Ansicht.

Hinweis

- In der reduzierten Ansicht können Fokuspositionen nicht direkt angewählt werden.

VORBEREITUNG

FOKUSPOSITION DEFINIEREN

- ▶ Auf gewünschte Fokusposition tippen
 - Das Menü zur Einstellung der Vorlaufzeit erscheint.

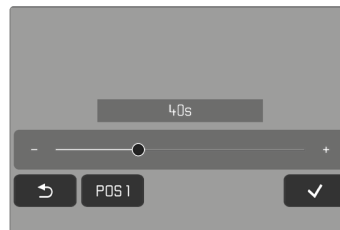

Um eine Vorlaufzeit einzustellen

Es können Vorlaufzeiten bis zu 120 s eingestellt werden (Voreinstellung ist 0 s).

- ▶ Auf Schaltflächen „Plus“ und „Minus“ tippen
oder
- ▶ Auf dem Einstellbalken direkt auf gewünschte Einstellung tippen
 - Die gewählte Zeit wird über dem Einstellbalken angezeigt.
- ▶ Auf Schaltfläche „Bestätigen“ tippen
 - Das Menü zur Einstellung der Entfernung erscheint.

Um die Entfernung einzustellen



- ▶ Gewünschte Entfernung einstellen
 - Die Entfernungseinstellung kann manuell oder mittels AFs (Joystick/Touch-AF) erfolgen. Der Auslöser bleibt gesperrt.
 - Der Einstellbalken zeigt die eingestellte Entfernung.
- ▶ Auf Schaltfläche „Bestätigen“ tippen
 - Die Anzeige kehrt zur obersten Ebene des Follow Focus-Menüs zurück.

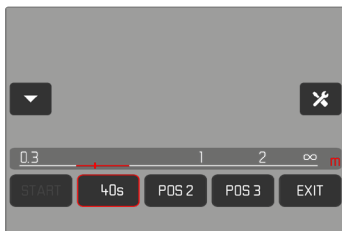

- Die aktuell eingestellte Fokusposition wird durch einen roten Rahmen angezeigt. Der Einstellbalken zeigt die eingestellte Entfernung.
- Anstelle von POS 1, POS 2 oder POS 3 wird die eingestellte Vorlaufzeit angezeigt.

Um die Einstellung abzubrechen

- ▶ Auf Schaltfläche „Zurück“ tippen
 - Die Anzeige kehrt zur letzten Menüebene zurück.

FOKUSPOSITION ÄNDERN

- ▶ Auf gewünschte Schaltfläche tippen
 - Die Schaltfläche „Bearbeiten“ erscheint.

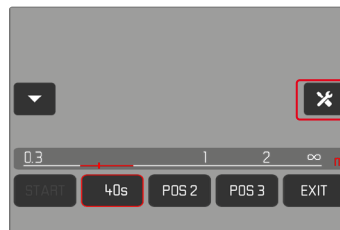

- ▶ Auf Schaltfläche „Bearbeiten“ tippen
 - Eine eventuell laufende Vorlaufzeit oder Entfernungseinstellung wird abgebrochen.
 - Das Menü zur Einstellung der Vorlaufzeit erscheint.
- ▶ Fokusposition neu definieren

ANWENDUNG

Die Funktion **Follow Focus** kann auf zwei Arten verwendet werden.

- Die vordefinierten Fokuspositionen werden nach Bedarf einzeln aufgerufen.
- Alle definierten Fokuspositionen werden in einer vollautomatischen Sequenz nacheinander gewählt.

Beide Verwendungen sind auch kombinierbar.



AUFRUF NACH BEDARF

Die definierten Fokusposition können beliebig oft aufgerufen werden.

Mit Vorlaufzeit:

- Die aktive Vorlaufzeit wird in Rot angezeigt und heruntergezählt.
- Danach startet der Übergang zur gewünschten Fokusposition.

Ohne Vorlaufzeit:

- Der Übergang zur gewünschten Fokusposition startet sofort.

▶ Auf gewünschte Fokusposition tippen

- Die Kamera fokussiert mit der eingestellten Geschwindigkeit auf die eingestellte Entfernung (nach Ablauf der evtl. eingestellten Vorlaufzeit).



Hinweis

- Solange der Übergang zu einer Fokusposition noch nicht abgeschlossen ist, kann er mit der Schaltfläche „STOP“ abgebrochen werden.



AUTOMATISCHE SEQUENZ

Wenn mindestens zwei Fokusposition definiert wurden, können sie automatisch nacheinander angefahren werden.

STARTEN

- ▶ Mindestens zwei Fokuspositionen definieren
- ▶ Auf Schaltfläche „START“ tippen
 - Die Schaltfläche „START“ wechselt zu „STOP“, solange die Sequenz läuft.
 - Alle definierten Fokuspositionen werden nacheinander aufgerufen (ggf. nach Ablauf der jeweiligen Vorlaufzeit).



Während eine Fokussequenz läuft, sind alle anderen Schaltflächen gesperrt.

Hinweis

- Die automatische Fokussequenz kann beliebig oft gestartet werden. Bei einem erneuten Start der Fokussequenz startet diese wieder am Anfang.

ABBRECHEN

- ▶ Auf Schaltfläche „STOP“ tippen
 - Die laufende Fokussequenz wird abgebrochen.

Um die automatische Fokussequenz sofort bei Beginn der Aufzeichnung starten zu lassen

Die automatische Fokussequenz kann bei Beginn der Videoaufzeichnung automatisch mit gestartet werden.

- ▶ Im Hauptmenü **Fokussierung** wählen
- ▶ **Fokusmodus** wählen
- ▶ **Follow Focus** wählen
- ▶ **FF mit Aufnahme starten** wählen
- ▶ **An/Aus** wählen

Um die Funktion zu verlassen

- ▶ Eine evtl. laufende Sequenz abbrechen
- ▶ Auf Schaltfläche „EXIT“ tippen
 - Während einer laufenden Fokussequenz ist die Schaltfläche „EXIT“ nicht verfügbar.

WEITERE EINSTELLUNGEN

GESCHWINDIGKEIT

Die Geschwindigkeit, mit der der Übergang von einer Fokusposition zur nächsten erfolgt, ist einstellbar. Diese Einstellung gilt für alle Übergänge.

- ▶ Im Hauptmenü **Fokussierung** wählen
- ▶ **Fokusmodus** wählen
- ▶ **Follow Focus** wählen
- ▶ **Geschwindigkeit** wählen
- ▶ Gewünschte Einstellung wählen
(**Sehr gering**, **Gering**, **Mittel**, **Hoch**, **Sehr hoch**)

ANSCHLIESSENDER FOKUSMODUS

Nach dem Beenden kann automatisch zu einem festgelegten Fokusmodus (z. B. **MF**) oder zum zuletzt verwendeten Fokusmodus gewechselt werden.

- ▶ Im Hauptmenü **Fokussierung** wählen
- ▶ **Fokusmodus** wählen
- ▶ **Follow Focus** wählen
- ▶ **Zurück zu** wählen
- ▶ Gewünschte Einstellung wählen
(**Intelligenter AF**, **AFs**, **AFc**, **MF**, **Letzte Einstellung**)

ISO-EMPFINDLICHKEIT

(Video-Modus)

Die ISO-Einstellung umfasst insgesamt einen Bereich von ISO 50 bis ISO 50 000 und erlaubt damit eine bedarfsgerechte Anpassung an die jeweiligen Situationen.

Bei manueller Belichtungseinstellung ergibt sich mehr Spielraum für die Verwendung der gewünschten Verschlusszeiten-Blenden-Kombination. Innerhalb der automatischen Einstellung ist es möglich, Prioritäten festzulegen.

Werkseinstellung: **ISO 100**

FESTE ISO-WERTE

Es können Werte von ISO 50 bis ISO 50 000 gewählt werden. Die manuelle ISO-Einstellung erfolgt in Schritten von 1/2 EV oder 1/3 EV, je nach Einstellung von **Schrittweite EV**. Die Zahl der verfügbaren ISO-Werte hängt daher von **Schrittweite EV** ab.

- ▶ Im Hauptmenü **ISO** wählen
- ▶ Gewünschte Einstellung wählen

Hinweis

- Insbesondere bei hohen ISO-Werten und nachträglicher Bildbearbeitung können vor allem in größeren und gleichmäßig hellen Flächen des Motivs Rauschen sowie vertikale und horizontale Streifen sichtbar werden.





AUTOMATISCHE EINSTELLUNG

Die Empfindlichkeit wird automatisch der Außenhelligkeit bzw. der vorgegebenen Verschlusszeiten-Blenden-Kombination angepasst. Zusammen mit der Zeitautomatik erweitert dies den Bereich der automatischen Belichtungssteuerung. Die automatische Steuerung der ISO-Empfindlichkeit erfolgt in Schritten von 1/2 EV oder 1/3 EV, je nach Einstellung von **Schrittweite EV**.

- ▶ Im Hauptmenü **ISO** wählen
- ▶ **Auto ISO** wählen

Hinweis

- Diese Funktion steht im Cine-Modus nicht zur Verfügung.

EINSTELLUNGSBEREICHE BEGRENZEN

Es kann ein maximaler ISO-Wert eingestellt werden, um den Bereich der automatischen Einstellung einzugrenzen (**Größter ISO-Wert**). Zusätzlich kann auch eine maximale Belichtungszeit eingestellt werden. Hierfür stehen die automatische Einstellung sowie feste längste Verschlusszeiten zwischen **1/30**s und **1/2000**s zur Verfügung.

ISO-WERT BEGRENZEN

Verfügbar sind alle Werte ab ISO 100.

Werkseinstellung: **6400**

- ▶ Im Hauptmenü **Auto ISO-Einstellungen** wählen
- ▶ **Größter ISO-Wert** wählen
- ▶ Gewünschten Wert wählen

VERSCHLUSSZEIT BEGRENZEN

Werkseinstellung: **Auto**

- ▶ Im Hauptmenü **Auto ISO-Einstellungen** wählen
- ▶ **Belichtungszeit-Begrenzung** wählen
- ▶ Gewünschten Wert wählen
(**Auto**, **1/2000**, **1/1000**, **1/500**, **1/250**, **1/125**, **1/60**, **1/30**)



DYNAMISCHE ISO-EINSTELLUNG

Daumenrad und vorderes Einstellrad können so konfiguriert werden, dass die manuelle ISO-Einstellung in Echtzeit erfolgen kann. In den Betriebsarten **S**, **A** und **M** ist das bereits in der Werkseinstellung der Fall. Beim Drehen am Einstellrad wechselt die Einstellung durch alle im Menü **ISO** verfügbaren Werte. Das bedeutet, dass auch **Auto ISO** gewählt werden kann.

FLOATING ISO

Diese Funktion ergänzt Auto ISO. Mit vielen Zoomobjektiven verändert sich bei Veränderungen der Brennweite die Lichtstärke. Floating ISO passt in dieser Situation die Empfindlichkeit in feinen Abstufungen an und sorgt gleichzeitig dafür, dass in den (halb-)automatischen Belichtungs-Betriebsarten die gewählten Einstellungen von Blendenwert und Verschlusszeit konstant bleiben. So können besonders bei Videoaufnahmen sichtbare Helligkeitssprünge vermieden werden.

Werkseinstellung: **An**

- ▶ Im Hauptmenü **Floating ISO** wählen
- ▶ **An** wählen

Hinweise

- **Floating ISO** kann nur arbeiten, wenn die ursprüngliche ISO-Einstellung Spielraum für Veränderung zulässt, d. h. nicht ohnehin schon die höchste/niedrigste ISO-Einstellung verwendet wird. Ist das der Fall, wird das **Floating ISO**-Warnsymbol angezeigt.
- Diese Funktion steht im Cine-Modus nicht zur Verfügung.



ASA-EMPFINDLICHKEIT

(Cine-Modus)

Im Cine-Modus erfolgt die Einstellung der Empfindlichkeit grundsätzlich manuell. Der Menüpunkt **Exposure Index** ersetzt den Menüpunkt **ISO**. Die Angabe erfolgt in ASA-Einheiten. Automatische Einstellung (Auto ISO/Floating ISO) stehen nicht zur Verfügung.

Werkseinstellung: **400 ASA**

- ▶ Im Hauptmenü **ISO** wählen
- ▶ Gewünschte Einstellung wählen

(**50 ASA, 100 ASA, 200 ASA, 400 ASA, 800 ASA, 1600 ASA, 3200 ASA, 6400 ASA, 12500 ASA, 25000 ASA, 50000 ASA**)

WEISSABGLEICH

Der Weißabgleich sorgt für eine neutrale Farbwiedergabe bei jedem Licht. Er beruht darauf, dass die Kamera vorab darauf abgestimmt wird, welche Lichtfarbe als Weiß wiedergegeben werden soll.

Dazu stehen vier Möglichkeiten zur Verfügung:

- automatische Steuerung
- feste Voreinstellungen
- manuelle Einstellung durch Messung
- direkte Einstellung der Farbtemperatur

Werkseinstellung: **Auto**

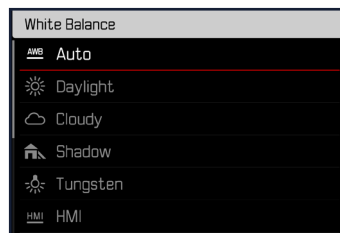



AUTOMATISCHE STEUERUNG/FESTEINSTELLUNGEN

- **Auto:** für automatische Steuerung, die in den meisten Situationen neutrale Ergebnisse liefert
- Verschiedene feste Voreinstellungen für die häufigsten Lichtquellen:

Tageslicht	Für Außenaufnahmen bei Sonnenschein
Wolken	Für Außenaufnahmen bei bewölktem Himmel
Schatten	Für Außenaufnahmen mit dem Hauptmotiv im Schatten
Kunstlicht	Für Innenaufnahmen mit (vorherrschendem) Glühlampen-Licht
HMI	Für Innenaufnahmen mit (vorherrschendem) Licht von Halogen-Metaldampflampen
Leuchtstoffl. (warm)	Für Innenaufnahmen mit (vorherrschendem) Licht von Leuchtstoff-Röhren mit warmer Lichtfarbe
Leuchtstoffl. (kühl)	Für Innenaufnahmen mit (vorherrschendem) Licht von Leuchtstoff-Röhren mit kühler Lichtfarbe
Blitz	Für Aufnahmen mit Blitzgerät

- ▶ Im Hauptmenü **Weißabgleich** wählen
- ▶ Gewünschte Einstellung wählen

MANUELLE EINSTELLUNG DURCH MESSUNG

(Graukarte / Graukarte Live View)

Die Variante Graukarte eignet sich am besten für Motive, auf denen ein neutral grauer oder rein weißer Bereich klar zu erkennen ist. Ist dies nicht der Fall, oder soll die Messung auf Grundlage eines außerhalb der Mitte liegenden Details erfolgen, ist Graukarte Live View besser geeignet.

Hinweis

- Ein auf diese Art ermittelter Wert bleibt so lange gespeichert (d. h. er wird für alle folgenden Aufnahmen verwendet), bis entweder eine neue Messung durchgeführt oder eine der anderen Weißabgleich-Einstellungen gewählt wird.

GRAUKARTE

Diese Messvariante erfasst alle Farbtöne im Messfeld und errechnet daraus einen durchschnittlichen Grauwert.

- ▶ Im Hauptmenü **Weißabgleich** wählen
- ▶ **Graukarte** wählen
 - Im Monitor erscheint:
 - das Bild auf der Grundlage des automatischen Weißabgleichs
 - ein Rahmen in der Bildmitte

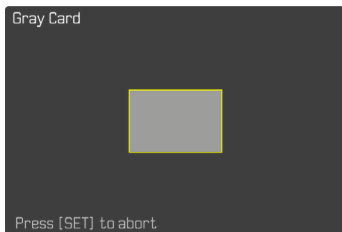

- ▶ Das Messfeld auf eine weiße oder neutral graue Fläche ausrichten
 - Das Monitorbild ändert sich dynamisch aufgrund der Referenzfläche im Rahmen.

Um die Messung durchzuführen

- ▶ Auslösen
- oder
- ▶ Joystick/Daumenrad drücken
 - Die Messung wird durchgeführt.

Um die Messung abzubrechen

- ▶ **FN**-Taste drücken

GRAUKARTE LIVE VIEW

Diese Messvariante erfasst nur den mit dem Messfeld angemessenen Farbton und errechnet daraus den Grauwert.

- ▶ Im Hauptmenü **Weißabgleich** wählen
- ▶ **Graukarte Live View** wählen
 - Im Monitor erscheint:
 - das Bild auf der Grundlage des automatischen Weißabgleichs
 - ein Kreuz in der Bildmitte

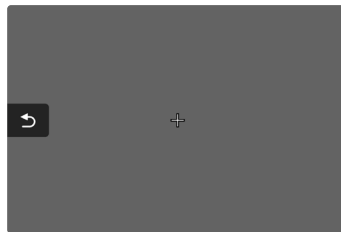

- ▶ Das Messfeld auf eine weiße oder neutral graue Fläche ausrichten

Um das Messfeld zu verschieben

- ▶ Joystick in die gewünschte Richtung drücken

Um die Messung durchzuführen

- ▶ Auslösen
- oder
- ▶ Joystick/Daumenrad drücken
 - Die Messung wird durchgeführt.

Um die Messung abzubrechen

- ▶ **FN**-Taste drücken

DIREKTE EINSTELLUNG DER FARBTEMPERATUR

Werte zwischen 2000 und 11500 K (Kelvin) können direkt eingestellt werden. Damit steht ein sehr weiter Bereich zur Verfügung, der fast alle jemals in der Praxis vorkommenden Farbtemperaturen abdeckt und innerhalb dessen die Farbwiedergabe sehr detailliert an die vorhandene Lichtfarbe und persönliche Vorstellungen angepasst werden kann.

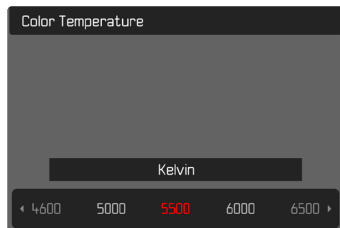

- ▶ Im Hauptmenü **Weißabgleich** wählen
- ▶ **Farbtemperatur** wählen
- ▶ Gewünschten Wert wählen

BELICHTUNG

Die Belichtungseinstellung erfolgt dynamisch mit den beiden Einstellrädern. Grundsätzlich steuert das Daumenrad die Blende und das vordere Einstellrad die ISO-Empfindlichkeit. Die Belegung kann angepasst werden, siehe S. 72.

Die Belichtungseinstellungen können schnell über den Status-Screen vorgenommen werden.

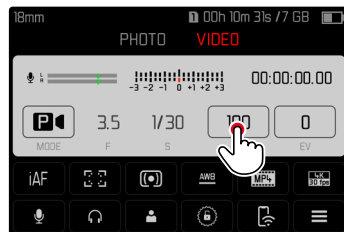

- ▶ Auf gewünschtes Bedienfeld tippen
 - Das aktive Bedienfeld wird rot hinterlegt.
 - Anstelle der Lichtwaage erscheint ein Einstellband. Ein Punkt markiert die aktuelle Einstellung. Über dem Punkt wird die aktuelle Einstellung angezeigt.

- ▶ An der gewünschten Stelle auf das Einstellband tippen oder Punkt an die gewünschte Stelle ziehen

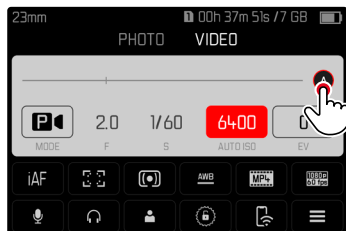
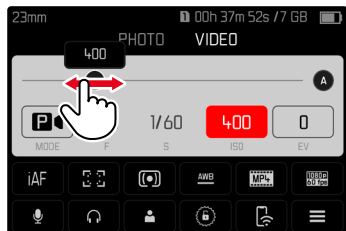

BELICHTUNGS-MESSMETHODEN

Die folgenden Belichtungs-Messmethoden sind wählbar.
Werkseinstellung: **Mehrfeld**

-  Spot
-  Mittenbetont
-  Helle Bereiche betont
-  Mehrfeld

- ▶ Im Hauptmenü **Belichtungsmessung** wählen
- ▶ Gewünschte Messmethode wählen (**Spot**, **Mittenbetont**, **Helle Bereiche betont**, **Mehrfeld**)
 - Die eingestellte Messmethode wird in der Kopfzeile des Monitorbildes angezeigt.

Bei Spot-Messung kann das Messfeld verschoben werden:

- ▶ Joystick in die gewünschte Richtung drücken

Hinweise

- Die Belichtungs-Informationen (ISO-Wert, Blende, Verschlusszeit und Lichtwaage mit Belichtungskorrektur-Skala) helfen bei der Ermittlung der für eine korrekte Belichtung benötigten Einstellungen.
- Die wichtigsten Anzeigen (ISO-Wert, Blende und Verschlusszeit) erscheinen ebenfalls im Top-Display.



SPOT

Diese Messmethode ist ausschließlich auf einen kleinen Bereich in der Bildmitte konzentriert. Bei Kombination der Belichtungs-Messmethode **Spot** mit den AF-Messmethoden **Spot**, **Feld** und **Zone** erfolgt eine Kopplung der Messfelder. Die Belichtungsmessung erfolgt dann an der durch das AF-Messfeld vorgegebenen Stelle, auch wenn dieses verschoben wird.

MITTENBETONT

Diese Methode berücksichtigt das gesamte Bildfeld. Die in der Mitte erfassten Motivteile bestimmen jedoch sehr viel stärker als die Randbereiche die Berechnung des Belichtungswerts.

MEHRFELD

Diese Messmethode beruht auf der Erfassung von mehreren Messwerten. Sie werden in einem Algorithmus der Situation entsprechend verrechnet und ergeben einen Belichtungswert, der auf die angemessene Wiedergabe des angenommenen Hauptmotivs abgestimmt ist.

HELLE BEREICHE BETONT

Diese Methode berücksichtigt das gesamte Bildfeld. Der Belichtungswert wird jedoch auf die überdurchschnittlich hellen Motivteile abgestimmt. Dadurch hilft sie, eine Überbelichtung der hellen Motivteile zu vermeiden, ohne sie direkt anmessen zu müssen. Besonders geeignet ist diese Messmethode bei Motiven, die deutlich stärker beleuchtet werden als der Rest des Bildes (z. B. Menschen im Scheinwerferlicht) oder überdurchschnittlich stark reflektieren (z. B. weiße Kleidung).

Mehrfeld	Helle Bereiche betont
	
	
	



BELICHTUNGS-BETRIEBSARTEN

Es stehen vier Video-Betriebsarten zur Verfügung:

- Programmautomatik (**P**)
- Zeitautomatik (**A**)
- Blendenautomatik (**S**)
- Manuelle Einstellung (**M**)

Darüber hinaus existiert mit dem Cine-Modus eine weitere, voll manuelle Betriebsart.

Hinweise

- Bei Verwendung von Objektiven mit Blendenring (z. B. Leica M-Objektive) stehen nur die Belichtungs-Betriebsarten **A** (Zeitautomatik) und **M** (manuelle Einstellung) zur Verfügung. Als Blendenwert wird in solchen Fällen **F0.0** angezeigt.
- Für alle Belichtungs-Betriebsarten gilt: die einstellbaren bzw. für die automatische Einstellung verfügbaren Verschlusszeiten sind abhängig von der gewählten Bildfolgerate (**Video-Auflösung**, siehe S. 177).
- Wenn Auto ISO aktiv ist, wird die dynamische Anpassung des ISO-Wertes zur Belichtungseinstellung genutzt. Je nach gewählter Belichtungs-Betriebsart interagiert die automatische ISO-Einstellung dabei mit automatisch geregelten Blenden- und/oder Verschlusszeiteinstellungen.

BETRIEBSART WÄHLEN

Mittels Daumenrad

- ▶ Daumenrad drücken
 - Die aktuelle Betriebsart erscheint im Top-Display. Im Monitor wird die aktuelle Betriebsart rot markiert.
- ▶ Daumenrad drehen, um die gewünschte Betriebsart anzuwählen
 - Im Top-Display und im Monitor ändert sich die Betriebsart-Anzeige entsprechend. Die Betriebsarten können durch Drehen in beiden Richtungen erreicht werden.
 - Ca. 2 s nach dem letzten Drehen des Daumenrads wird die gewählte Betriebsart automatisch übernommen.



Um die gewählte Betriebsart sofort zu übernehmen

- ▶ Joystick/Daumenrad drücken
- oder
- ▶ Auslöser antippen

- ▶ Auf Bedienfeld tippen

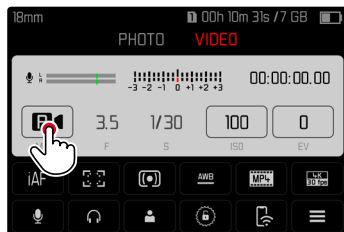

- ▶ Auf gewünschte Belichtungs-Betriebsart tippen

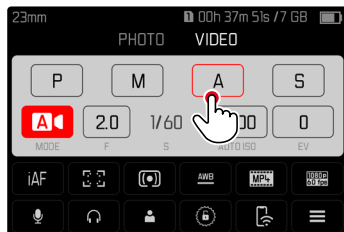

PROGRAMMAUTOMATIK – P

Die Belichtung wird durch automatische Einstellung von Verschlusszeit und Blende gesteuert.

Belichtungskorrektur und Aufnahme-Pegel können direkt über die Einstellräder gesteuert werden.



- ▶ Betriebsart **P** wählen (siehe S. 238)
- ▶ Ggf. Belichtungskorrektur einstellen
- ▶ Aufnahme starten

Hinweis

- Die automatische Belichtungssteuerung berücksichtigt alle Helligkeitsschwankungen. Ist dies nicht erwünscht, z. B. bei Landschaftsaufnahmen und Schwenks, sollten Sie die Verschlusszeit manuell einstellen.



HALBAUTOMATISCHE BELICHTUNGSEINSTELLUNG – A/S

ZEITAUTOMATIK – A

Die Zeitautomatik steuert die Belichtung automatisch entsprechend der manuell vorgewählten Blende. Sie eignet sich daher insbesondere für Videoaufnahmen, bei denen die Schärfentiefe ein entscheidendes Gestaltungselement ist.

Mit einem entsprechend kleinen Blendenwert kann der Bereich der Schärfentiefe verringert werden. Damit lässt sich der fokussierte Bereich stärker vor dem nicht fokussierten Hintergrund abheben. Umgekehrt kann mit einem größeren Blendenwert der Bereich der Schärfentiefe vergrößert werden. Dies bietet sich an, wenn alles von Vorder- bis Hintergrund scharf wiedergegeben werden soll.

Die gewählte Blendeneinstellung wird während der Aufnahme konstant gehalten.

- ▶ Betriebsart **A** wählen (siehe S. 238)
- ▶ Gewünschten Blendenwert einstellen
- ▶ Aufnahme starten

BLENDENAUTOMATIK – S

Die Blendenautomatik steuert die Belichtung automatisch entsprechend der manuell vorgewählten Verschlusszeit. Die gewählte Verschlusszeit wird während der Aufnahme konstant gehalten.



- ▶ Betriebsart **S** wählen (siehe S. 238)
- ▶ Gewünschte Verschlusszeit einstellen
- ▶ Aufnahme starten

MANUELLE BELICHTUNGSEINSTELLUNG – M

Die manuelle Einstellung von Verschlusszeit und Blende bietet sich an:

- um zwischen verschiedenen Aufnahmen die Belichtungseinstellungen konstant zu halten
- um während der Aufnahme die Belichtungseinstellungen konstant halten zu können, besonders in Verbindung mit festen ISO-Werten
- ▶ Betriebsart **M** wählen (siehe S. 238)
- ▶ Gewünschte Belichtung einstellen
 - Der Belichtungsabgleich erfolgt mit Hilfe der Skala der Lichtwaage.
- ▶ Aufnahme starten

Anzeigen der Lichtwaage:

	Korrekte Belichtung
	Unter- bzw. Überbelichtung um das angezeigte Maß
	Unter- bzw. Überbelichtung um mehr als 3EV (Exposure Value = Belichtungswert)

BELICHTUNGSKORREKTUR

Es können Belichtungskorrektur-Werte im Bereich von ± 3 EV eingestellt werden (EV: Exposure Value = Belichtungswert). Die verfügbaren Werte sind abhängig von der globalen Einstellung **Schrittweite EV** (siehe S. 195).

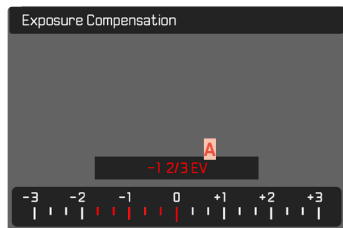

A Eingestellter Korrekturwert (Marken bei 0 = ausgeschaltet)

- ▶ Im Hauptmenü **Belichtungskorrektur** wählen
 - Im Monitor erscheint als Untermenü eine Skala.
- ▶ Gewünschten Wert auf der Skala einstellen
 - Der eingestellte Wert wird über der Skala angezeigt.
 - Während des Einstellens können Sie die Wirkung auf dem entsprechend dunkler oder heller werdenden Monitorbild beobachten.

Hinweise

- In den drei (halb-)automatischen Belichtungs-Betriebsarten ist diese Funktion einem der Einstellräder zugewiesen und dadurch schnell erreichbar (siehe S. 72).
- Die eingestellte Belichtungskorrektur wird durch eine Marke auf der Belichtungskorrektur-Skala in der Fußzeile angezeigt (siehe S. 30).
- Für eingestellte Korrekturen gilt, unabhängig davon, wie sie ursprünglich eingegeben wurden: Sie bleiben so lange wirksam, bis sie manuell auf **0** zurückgesetzt werden, d. h. auch dann, wenn die Kamera zwischendurch aus- und wieder eingeschaltet wurde.
- Änderungen der **Schrittweite EV**-Einstellung (siehe S. 195) führen zur Aufhebung einer eingestellten Korrektur, d. h. sie wird in solchen Fällen automatisch auf **0** zurückgesetzt.

WIEDERGABE-BETRIEB (VIDEO)

Der Wiedergabe-Betrieb dient der Anzeige und Verwaltung der gespeicherten Aufnahmen. Sowohl das Umschalten zwischen Aufnahme- und Wiedergabe-Betrieb als auch die meisten Aktionen dort können wahlweise mittels Gesten- oder Tastensteuerung erfolgen. Nähere Informationen zu den verfügbaren Gesten siehe S. 55.

Hinweise

- Aufnahmen werden im Wiedergabe-Betrieb nicht automatisch gedreht, um stets die gesamte Monitorfläche zur Anzeige zu nutzen.
- Dateien, die nicht mit dieser Kamera aufgenommen wurden, können möglicherweise nicht mit ihr wiedergegeben werden.
- In einigen Fällen hat das Monitorbild nicht die gewohnte Qualität, oder der Monitor bleibt schwarz und zeigt lediglich den Dateinamen an.
- Aus dem Wiedergabe-Betrieb können Sie jederzeit auch durch Antippen des Auslösers auf Aufnahme-Betrieb umschalten.

BEDIENELEMENTE IM WIEDERGABE-BETRIEB

BEDIENELEMENTE AN DER KAMERA

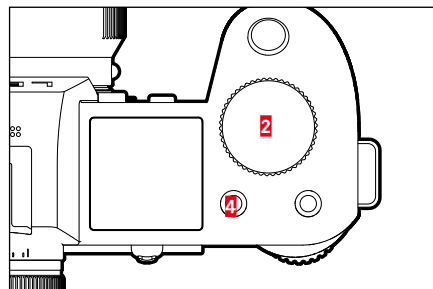
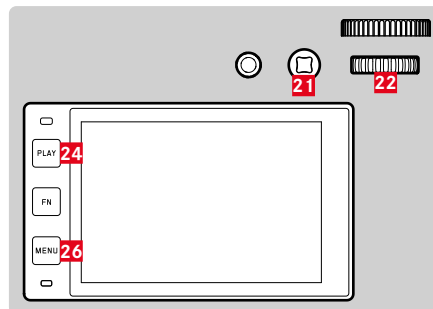

- | | |
|-------------------------------|----------------------|
| 2 Vorderes Einstellrad | 22 Daumenrad |
| 4 Funktionstaste | 24 PLAY-Taste |
| 20 Funktionstaste | 25 FN-Taste |
| 21 Joystick | 26 MENU-Taste |

FUNKTIONSTASTEN IM WIEDERGABE-BETRIEB

Die Funktionstasten haben im Wiedergabe-Betrieb fest zugewiesene Funktionen oder sind funktionslos.

Die folgenden Funktionstasten sind mit Funktionen belegt:

Taste	Funktion
FN-Taste 25	Info-Profile umschalten
Funktionstaste 20	EVF-LCD
Funktionstaste 4	Aufnahmen markieren (Bewerten)

BEDIENELEMENTE IM MONITOR

Bedienelemente im Monitor können in der Regel per Touch-Steuerung intuitiv bedient werden. Sie sind aber oft auch durch Drücken einer der drei Tasten links neben dem Monitor wählbar. Wenn sie in der Kopfzeile erscheinen, zeigt ein Symbol neben dem Bedienelement die entsprechende Taste an. Wenn sie am Monitorrand erscheinen, sind sie direkt neben der entsprechenden Taste positioniert.

Beispielsweise kann das Rückkehr-Symbol ↶ auf zwei Weisen gewählt werden:

- direkt auf das Rückkehr-Symbol tippen
- entsprechende Taste drücken (oberste Taste = **PLAY**-Taste)



- A** Bedienelement „Rückkehr“
- B** Bedienelement „Löschen“
- C** Anzeige der entsprechenden Taste



WIEDERGABE-BETRIEB STARTEN/VERLASSEN

Mittels Touch-Steuerung

- ▶ Nach oben/unten wischen

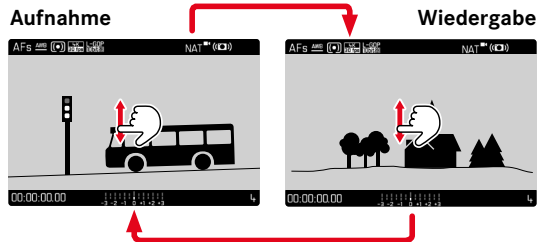

Mittels Tastensteuerung

- ▶ **PLAY**-Taste drücken
 - Im Monitor erscheint die zuletzt aufgenommene Aufnahme.
 - Ist keine (darstellbare) Datei auf der eingesetzten Speicherkarte vorhanden, erscheint die Meldung **Kein gültiges Bild zur Anzeige vorhanden.**
 - Abhängig von der aktuellen Darstellung hat die **PLAY**-Taste unterschiedliche Funktionen:

Ausgangssituation	Nach Drücken der PLAY-Taste
Vollbild-Anzeige einer Aufnahme	Aufnahme-Betrieb
Anzeige mehrerer kleinerer Aufnahmen	Vollbild-Anzeige der Aufnahme

AUFNAHMEN WÄHLEN/BLÄTTERN

Die Aufnahmen sind in einer gedachten horizontalen Reihe angeordnet. Wird beim Blättern ein Ende der Aufnahmereihe erreicht, springt die Anzeige zum anderen Ende. So können sämtliche Aufnahmen in beiden Richtungen erreicht werden.

EINZELN

Mittels Touch-Steuerung

- ▶ Nach links/rechts Wischen

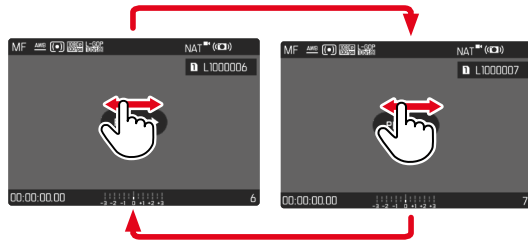

Mittels Tastensteuerung

- ▶ Joystick nach links/rechts drücken
- oder
- ▶ Daumenrad drehen

KONTINUIERLICH

- ▶ Nach links/rechts Wischen und Finger am Bildschirmrand halten
 - Die folgenden Aufnahmen ziehen gleichmäßig vorüber.

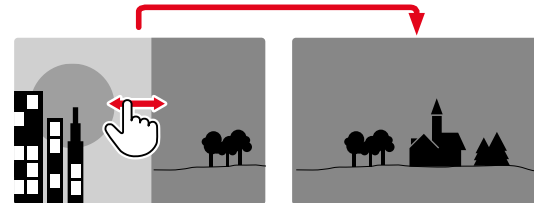



INFO-ANZEIGEN IM WIEDERGABE-BETRIEB

Im Wiedergabe-Betrieb sind dieselben Info-Profile wie im Aufnahme-Betrieb verfügbar. Welches Info-Profil gerade aktiv ist, wird jedoch unabhängig gespeichert. Dadurch ist es beispielsweise möglich, im Wiedergabe-Betrieb ein „leeres“ Info-Profil ganz ohne Hilfsanzeigen zu nutzen, ohne sie beim Wechsel zum Aufnahme-Betrieb erneut einstellen zu müssen. Zu den Einstellungsmöglichkeiten und für weitere Hinweise siehe S. 104. Die Hilfsfunktionen **Gitter** und **Wasserwaage** werden im Wiedergabe-Betrieb nicht eingeblendet.

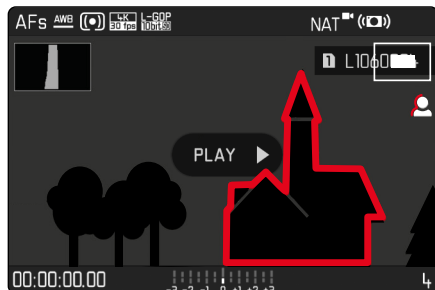

HILFSFUNKTIONEN ANZEIGEN

Um zwischen den Info-Profilen zu wechseln

- ▶ FN-Taste drücken

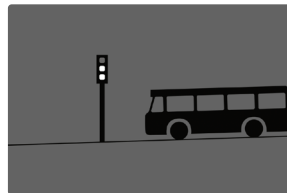

Leeres Info-Profil



Nur Aufnahme-Informationen (Informationsleisten)



Clipping / Zebra + Informationsleisten

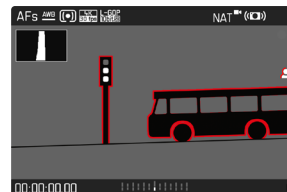

Informationsleisten, Focus Peaking, Histogramm

GLEICHZEITIG MEHRERE AUFNAHMEN ANZEIGEN

Für einen besseren Überblick oder um eine gesuchte Aufnahme leichter finden zu können ist es möglich, mehrere verkleinerte Aufnahmen gleichzeitig in einer Übersichtsdarstellung anzuzeigen. Es stehen Übersichtsdarstellungen mit 12 und 30 Aufnahmen zur Verfügung.

ÜBERSICHTSDARSTELLUNG

Mittels Touch-Steuerung

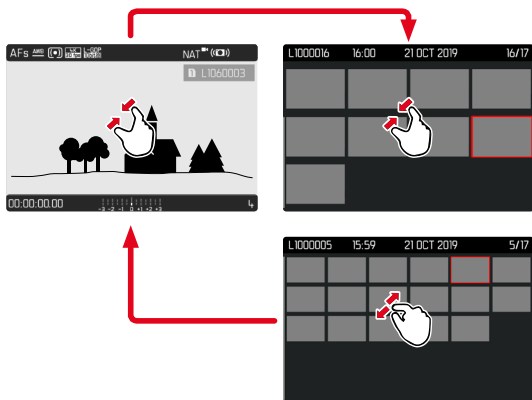

- ▶ Zusammenziehen
 - Ansicht wechselt zur Anzeige von 12, dann von 30 Aufnahmen.

Um zu weiteren Aufnahmen zu gelangen

- ▶ Nach oben/unten wischen

Mittels Tastensteuerung

- ▶ Vorderes Einstellrad gegen den Uhrzeigersinn drehen
 - Es werden 12 Aufnahmen gleichzeitig angezeigt. Durch weiteres Drehen können 30 Aufnahmen gleichzeitig betrachtet werden.

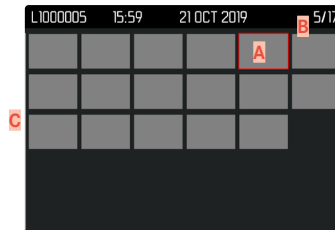
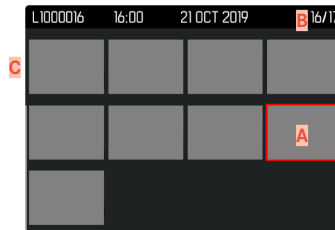

- A** Aktuell gewählte Aufnahme
- B** Nummer der aktuell gewählten Aufnahme
- C** Scrollbalken

Die aktuell gewählte Aufnahme wird durch den roten Rahmen gekennzeichnet und kann zum Betrachten ausgewählt werden.



Um zwischen den Aufnahmen zu navigieren

- ▶ Joystick in die gewünschte Richtung drücken
oder
- ▶ Daumenrad drehen

Um die Aufnahme in Normalgröße anzuzeigen

Mittels Touch-Steuerung

- ▶ Auseinanderziehen
- oder
- ▶ Auf gewünschte Aufnahme

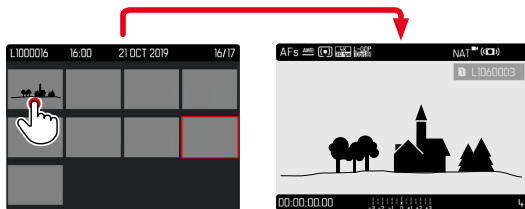

Mittels Tastensteuerung

- ▶ Vorderes Einstellrad im Uhrzeigersinn drehen
oder
- ▶ Joystick, Daumenrad, oder **PLAY**-Taste drücken

AUFNAHMEN MARKIEREN/BEWERTEN

Aufnahmen können als Favoriten markiert werden, um sie schneller wiederfinden zu können oder um das spätere Löschen mehrerer Aufnahmen zu vereinfachen. Das Markieren ist sowohl in der Normalansicht als auch in den Übersichtsdarstellungen möglich.

Um Aufnahmen zu markieren

- ▶ Funktionstaste **4** drücken
oder
- ▶ Joystick nach oben drücken
 - Die Aufnahme wird durch **★** markiert. Das Symbol erscheint bei Betrachtung in Normalgröße in der Kopfzeile ganz rechts, in der Übersichtsdarstellung in der linken oberen Ecke der verkleinerten Aufnahmen.

Um die Markierung aufzuheben

- ▶ Funktionstaste **4** drücken
oder
- ▶ Joystick nach unten drücken
 - Die Markierung **★** verschwindet.

Hinweis

- In der Übersichtsdarstellung ist das Markieren nur mittels Funktionstaste möglich.

AUFNAHMEN LÖSCHEN

Beim Löschen von Aufnahmen gibt es verschiedene Möglichkeiten:

- einzelne Aufnahmen löschen
- mehrere Aufnahmen löschen
- alle nicht markierten/unbewerteten Aufnahmen löschen
- alle Aufnahmen löschen

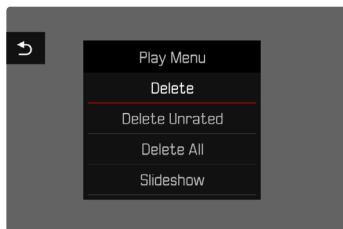

Wichtig

- Nach dem Löschen von Aufnahmen können sie nicht wieder aufgerufen werden.

EINZELNE AUFNAHMEN LÖSCHEN

- ▶ **MENU**-Taste drücken
- ▶ Im Wiedergabe-Menü **Löschen** wählen
 - Der Lösch-Bildschirm erscheint.



- ▶ Lösch-Symbol  wählen (direkt auf Symbol tippen oder **FN**-Taste drücken)
 - Während des Löschvorgangs blinkt die LED. Dies kann einen Moment dauern.
 - Danach erscheint die nachfolgende Aufnahme. Falls keine weitere Aufnahme auf der Karte gespeichert ist, erscheint die Meldung: **Kein gültiges Bild zur Anzeige vorhanden.**

Um das Löschen abubrechen und zum normalen Wiedergabe-Betrieb zurückzukehren

- ▶ Rückkehr-Symbol  wählen (direkt auf Symbol tippen oder **PLAY**-Taste drücken)

Hinweise

- Der Lösch-Bildschirm kann aus der Übersichtsdarstellung heraus nicht aufgerufen werden, da die Menüfunktion **Löschen** des Wiedergabe-Menüs in diesem Kontext nicht zur Verfügung steht.
- Auch bei aktivem Lösch-Bildschirm kann zwischen den gespeicherten Aufnahmen geblättert werden.



MEHRERE AUFNAHMEN LÖSCHEN

In einer Lösch-Übersicht mit zwölf verkleinerten Aufnahmen können mehrere Aufnahmen markiert und dann auf einmal gelöscht werden. Sie ist auf zwei Wegen zu erreichen.

- ▶ Vorderes Einstellrad gegen den Uhrzeigersinn drehen
 - Die Übersichtsdarstellung erscheint.
- ▶ **MENU**-Taste drücken
- ▶ Im Wiedergabe-Menü **Mehrere löschen** wählen
 - Die Lösch-Übersicht erscheint.

oder

- ▶ **MENU**-Taste drücken
- ▶ Im Wiedergabe-Menü **Löschen** wählen
 - Der Lösch-Bildschirm erscheint.
- ▶ Vorderes Einstellrad gegen den Uhrzeigersinn drehen
 - Die Lösch-Übersicht erscheint.



In dieser Darstellung können beliebig viele Aufnahmen ausgewählt werden.

Um Aufnahmen zur Löschung auszuwählen

- ▶ Gewünschte Aufnahme anwählen
 - ▶ Joystick/Daumenrad drücken
- oder
- ▶ Auf gewünschte Aufnahme tippen
 - Die zur Löschung gewählten Aufnahmen werden mit einem roten Lösch-Symbol  markiert.

Um die gewählten Aufnahmen zu löschen

- ▶ Lösch-Symbol  wählen (direkt auf Symbol tippen oder **FN**-Taste drücken)
 - Die Abfrage **Alle markierten Dateien löschen?** erscheint.
- ▶ **Ja** wählen

Um das Löschen abzubrechen und zum normalen Wiedergabe-Betrieb zurückzukehren

- ▶ Rückkehr-Symbol  wählen (direkt auf Symbol tippen oder **PLAY**-Taste drücken)

ALLE AUFNAHMEN LÖSCHEN

- ▶ **MENU**-Taste drücken
- ▶ Im Wiedergabe-Menü **Alle löschen** wählen

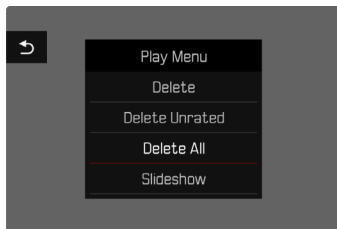

- Die Abfrage **Alle Dateien löschen?** erscheint.

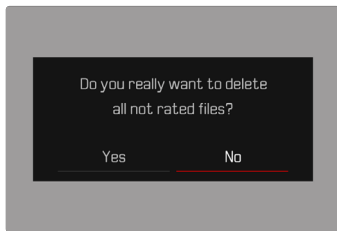

- ▶ **Ja** wählen

Hinweis

- Nach erfolgreichem Löschen erscheint die Meldung **Kein gültiges Bild zur Anzeige vorhanden**. Wurde der Löschvorgang nicht erfolgreich ausgeführt, wird erneut die ursprüngliche Aufnahme angezeigt. Beim Löschen von mehreren bzw. allen Aufnahmen kann wegen der für die Verarbeitung der Daten erforderlichen Zeit vorübergehend ein entsprechender Hinweis-Bildschirm erscheinen.

NICHT BEWERTETE AUFNAHMEN LÖSCHEN

- ▶ **MENU**-Taste drücken
- ▶ Im Wiedergabe-Menü **Nicht bewertete löschen** wählen

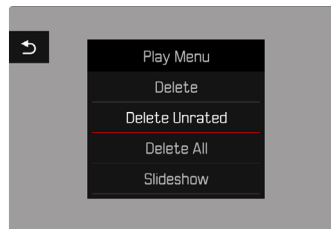

- Die Abfrage **Wirklich alle nicht bewerteten Dateien löschen?** erscheint.
- ▶ **Ja** wählen
- Während des Löschens blinkt die LED. Dies kann einen Moment dauern. Danach erscheint die nächste markierte Aufnahme. Falls keine weitere Aufnahme auf der Karte gespeichert ist, erscheint die Meldung **Kein gültiges Bild zur Anzeige vorhanden**.

DIASHOW

Im Wiedergabe-Betrieb lässt sich eine Diashow-Funktion aufrufen, in der die gespeicherten Aufnahmen automatisch hintereinander gezeigt werden. Dabei kann gewählt werden, ob alle Aufnahmen (**Alles zeigen**), nur Fotos (**Nur Bilder**), oder nur Videos (**Nur Videos**) gezeigt werden sollen. Für Fotos kann gewählt werden, wie lange die Aufnahmen jeweils gezeigt werden sollen (**Dauer**).

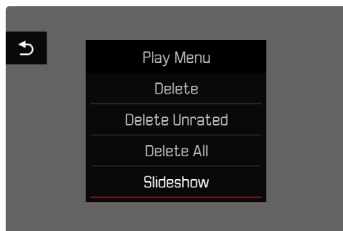

DAUER EINSTELLEN

- ▶ **MENU**-Taste drücken
- ▶ Im Wiedergabe-Menü **Autom. Abspielen** wählen
- ▶ **Dauer** wählen
- ▶ Gewünschte Dauer wählen (1 s, 2 s, 3 s, 5 s)

DIASHOW STARTEN

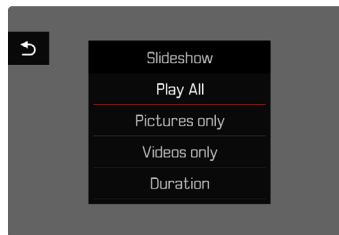

- ▶ **MENU**-Taste drücken
- ▶ Im Wiedergabe-Menü **Autom. Abspielen** wählen
- ▶ Gewünschte Einstellung wählen (**Alles zeigen**, **Nur Bilder**, **Nur Videos**)
 - Die Diashow startet automatisch mit den gewählten Aufnahmen und läuft in einer Endlos-Schleife, bis sie beendet wird.

DIASHOW BEENDEN

- ▶ **PLAY**-Taste drücken
- oder
- ▶ Auslöser antippen
 - Die Kamera schaltet auf die jeweilige Betriebsart um.

Hinweise

- Bis zum Beginn des Abspielens erscheint während der Aufbereitung der Daten ggf. kurzzeitig ein Zwischenbildschirm.
- Die Einstellungen in **Dauer** bleiben auch nach einem Ausschalten der Kamera erhalten.

VIDEO-WIEDERGABE

Ist im Wiedergabe-Betrieb eine Videoaufnahme angewählt, erscheint **PLAY ▶** auf dem Monitor.

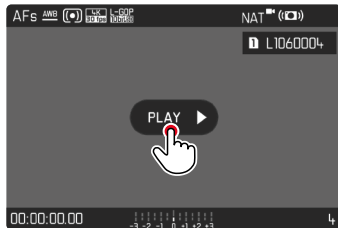

ABSPIELEN STARTEN

- ▶ Joystick/Daumenrad drücken
- oder
- ▶ Auf **PLAY ▶** tippen

AUFRUFEN DER STEUERELEMENTE

Die Steuerelemente werden angezeigt, wenn die Wiedergabe gestoppt wird.

Mittels Touch-Steuerung

- ▶ An einer beliebigen Stelle auf den Monitor tippen

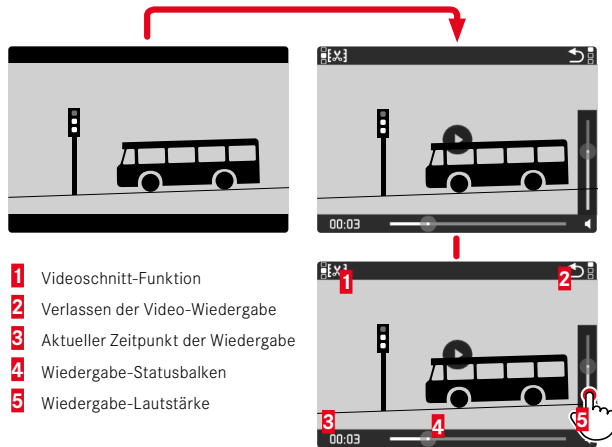

Mittels Tastensteuerung

- ▶ Joystick/Daumenrad drücken

Hinweis

- Die Steuerelemente erlöschen nach ca. 3s. Ein erneutes Tippen auf den Monitor oder Drücken der Tasten blendet sie wieder ein.



ABSPIELEN UNTERBRECHEN

- ▶ An einer beliebigen Stelle auf den Monitor tippen oder
- ▶ Joystick/Daumenrad drücken

ABSPIELEN FORTSETZEN

Mittels Touch-Steuerung

Während die Steuerelemente sichtbar sind:

- ▶ An einer beliebigen Stelle auf den Monitor tippen

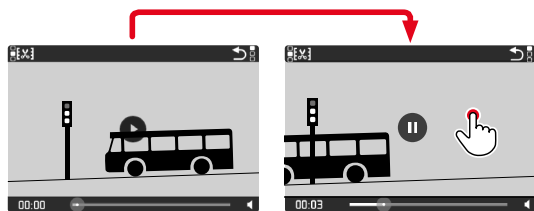

Mittels Tastensteuerung

Während die Steuerelemente sichtbar sind:

- ▶ Joystick/Daumenrad drücken

ZU EINER BELIEBIGEN STELLE NAVIGIEREN

SCHNELLES SPRINGEN

Mittels Touch-Steuerung

Während die Steuerelemente sichtbar sind:

- ▶ An der gewünschten Position auf den Wiedergabe-Statusbalken tippen

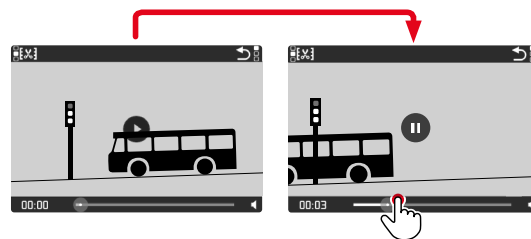

Mittels Tastensteuerung

- ▶ Joystick nach links/rechts drücken und halten

PRÄZISES AUSWÄHLEN

- ▶ Daumenrad drehen

ABSPIELEN BEENDEN

Mittels Touch-Steuerung

Während die Steuerelemente sichtbar sind:

- ▶ Auf Rückkehr-Symbol ↶ tippen

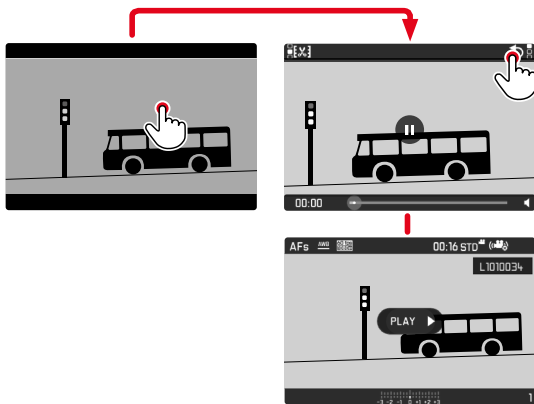

Mittels Tastensteuerung

- ▶ **PLAY**-Taste drücken

LAUTSTÄRKE EINSTELLEN

Mittels Touch-Steuerung

Während die Steuerelemente sichtbar sind:

- ▶ Auf Lautstärke-Symbol tippen
- ▶ An gewünschter Position auf Lautstärke-Balken tippen

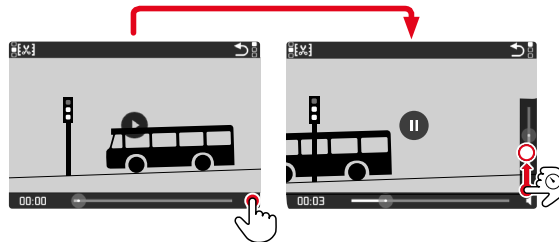

Mittels Tastensteuerung

- ▶ Joystick nach oben/unten drücken
 - Der Lautstärke-Balken erscheint.
- ▶ Joystick nach oben (lauter) oder unten (leiser) drücken

Hinweis

- In der untersten Stellung des Balkens ist die Tonwiedergabe ausgeschaltet, das Lautstärke-Symbol wechselt zu 🔇.



VIDEOS ZUSCHNEIDEN

Mittels Touch-Steuerung

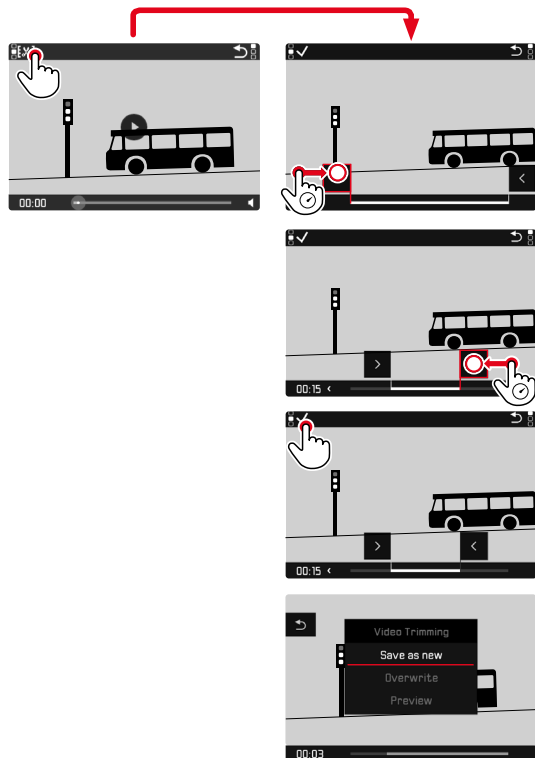

Mittels Tastensteuerung

ZUSCHNEIDE-FUNKTION AUFRUFEN

- ▶ FN-Taste drücken
 - Der Videoschnitt-Bildschirm erscheint, die linke Schneidemarkierung ist rot gekennzeichnet (= aktiv).

AKTIVE SCHNEIDESTELLE WECHSELN

- ▶ Joystick nach links/rechts drücken
 - Die gewählte Schneidestelle wird rot gekennzeichnet (= aktiv).

AKTIVE SCHNEIDESTELLE VERSCHIEBEN

- ▶ Daumenrad drehen
 - Unten links in der Fußzeile wird der aktuell gewählte Zeitpunkt der jeweiligen Schneidestelle angezeigt. Im Hintergrund erscheint ein Standbild der Aufnahme zu diesem Zeitpunkt.



SCHNEIDEN

- ▶ **FN**-Taste drücken, um die Schnitte zu bestätigen
 - Das **Videoschnitt**-Menü erscheint.
- ▶ Im **Videoschnitt**-Menü die gewünschte Funktion wählen
(**Neues Video**, **Überschreiben**, **Vorschau**)

Neues Video	Das neue Video wird <u>zusätzlich</u> gespeichert, das ursprüngliche bleibt ebenfalls erhalten.
Überschreiben	Das neue, geschnittene Video wird gespeichert, das ursprüngliche wird gelöscht.
Vorschau	Das neue Video wird gezeigt. Es wird weder gespeichert noch wird das ursprüngliche gelöscht.

ZUSCHNEIDE-FUNKTION ABBRECHEN

Die Zuschneide-Funktion kann jederzeit abgebrochen werden, solange im **Videoschnitt**-Menü keine Auswahl getroffen wurde.

- ▶ **PLAY**-Taste drücken
 - Der Ausgangsbildschirm für die Video-Wiedergabe erscheint.

Hinweise

- In allen drei Fällen erscheint wegen der für die Verarbeitung der Daten erforderlichen Zeit zunächst vorübergehend ein entsprechender Hinweis-Bildschirm. Anschließend wird das neue Video angezeigt.
- Bei Wahl von **Neues Video** wird die Nummerierung der bestehenden Aufnahmen nicht verändert. Das neu erstellte Video wird am Ende der Reihe hinzugefügt.



WEITERE FUNKTIONEN

Die in diesem Kapitel beschriebenen Einstellungen sind gleichermaßen für Foto- und Video-Betrieb gültig. Sie sind daher auch sowohl im Foto- als auch im Video-Menü verfügbar (siehe Kapitel „Kamera-Bedienung“ im Abschnitt „Menüsteuerung“). Wird in einer der beiden Betriebsarten eine Einstellung vorgenommen, gilt sie ebenso auch für die andere Betriebsart.

KAMERA AUF WERKSEINSTELLUNG ZURÜCKSETZEN

Mit dieser Funktion können alle vorgenommenen individuellen Menü-Einstellungen auf einmal auf die jeweiligen Werkseinstellungen zurückgesetzt werden. Dabei ist es möglich, die Benutzerprofile, die Wi-Fi- und Bluetooth-Einstellungen sowie die Bildnummerierung jeweils unabhängig voneinander von der Rücksetzung auszunehmen.

- ▶ Im Hauptmenü **Kamera zurücksetzen** wählen
 - Die Abfrage **Grundeinstellungen wiederherstellen?** erscheint.
- ▶ Wiederherstellen der Grundeinstellungen bestätigen (**Ja**)/ablehnen (**Nein**)
 - Bei Wahl von **Nein** wird das Zurücksetzen abgebrochen und die Anzeige kehrt zum Hauptmenü zurück. Bei Bestätigung mit **Ja** folgen mehrere Abfragen zu den optional rücksetzbaren Einstellungen.
- ▶ Zurücksetzen der Benutzerprofile bestätigen (**Ja**)/ablehnen (**Nein**)
- ▶ Zurücksetzen der Wi-Fi- und Bluetooth-Einstellungen bestätigen (**Ja**)/ablehnen (**Nein**)
- ▶ Zurücksetzen der Bildnummerierung bestätigen (**Ja**)/ablehnen (**Nein**)
- ▶ Zurücksetzen der LUT-Profile bestätigen (**Ja**)/ablehnen (**Nein**)
 - Der Hinweis **Bitte die Kamera neu starten** erscheint.
- ▶ Kamera aus- und wieder einschalten

Hinweise

- Nach der Rücksetzung müssen Datum & Uhrzeit sowie die Sprache erneut eingestellt werden. Es erscheinen entsprechende Abfragen.
- Das Zurücksetzen der Bildnummerierung kann auch separat unter dem Menüpunkt **Bildnummerierung zurücksetzen** (siehe S. 258) erfolgen.

FIRMWARE-UPDATES

Leica arbeitet permanent an der Weiterentwicklung und Optimierung Ihrer Kamera. Da sehr viele Funktionen der Kamera rein software-gesteuert sind, können Verbesserungen und Erweiterungen des Funktionsumfangs nachträglich auf Ihrer Kamera installiert werden. Zu diesem Zweck bietet Leica in unregelmäßigen Abständen Firmware-Updates an, die auf unserer Homepage zum Download zur Verfügung gestellt werden.

Wenn Sie Ihre Kamera registriert haben, informiert Sie Leica über alle neuen Updates. Benutzer von Leica FOTOS werden ebenfalls automatisch über Firmware-Updates für ihre Leica Kameras informiert.

Um festzustellen, welche Firmware-Version installiert ist

- ▶ Im Hauptmenü **Kamera-Informationen** wählen
 - Die aktuellen Firmware-Versionen werden angezeigt.



Weitere Informationen zu Registrierung, Firmware-Updates bzw. deren Downloads für Ihre Kamera sowie ggf. Änderungen und Ergänzungen zu den Ausführungen dieser Anleitung finden Sie im „Kundenbereich“ unter:

<https://club.leica-camera.com>





FIRMWARE-UPDATES DURCHFÜHREN

Die Unterbrechung eines laufenden Firmware-Updates kann zu schwerwiegenden und irreparablen Schäden an Ihrem Equipment führen!

Während des Firmware-Updates müssen Sie daher insbesondere die folgenden Hinweise beachten:

- Die Kamera nicht ausschalten!
- Die Speicherkarte nicht entnehmen!
- Den Akku nicht entnehmen!
- Das Objektiv nicht abnehmen!

Hinweise

- Falls der Akku nicht ausreichend geladen ist, erscheint eine Warnmeldung. In diesem Fall laden Sie zunächst den Akku auf und wiederholen den oben beschriebenen Vorgang.
- Im **Kamera-Informationen**-Untermenü finden Sie weitere geräte- und länderspezifische Zulassungszeichen bzw. -nummern.

VORBEREITUNGEN

- ▶ Akku vollständig laden und einsetzen
- ▶ Eine eventuell vorhandene zweite SD-Karte aus der Kamera entfernen
- ▶ Alle evtl. vorhandenen Firmware-Dateien von der Speicherkarte entfernen
 - Es wird empfohlen, alle Aufnahmen von der Speicherkarte zu sichern und sie danach in der Kamera zu formatieren. (Achtung: Datenverlust! Beim Formatieren der Speicherkarte gehen alle darauf vorhandenen Daten verloren.)
- ▶ Aktuellste Firmware herunterladen
- ▶ Auf Speicherkarte speichern
 - Die Firmware-Datei muss in der obersten Ebene der Speicherkarte gespeichert werden (nicht in einem Unterverzeichnis).
- ▶ Speicherkarte in die Kamera einsetzen
- ▶ Kamera einschalten



KAMERA-FIRMWARE AKTUALISIEREN

- ▶ Vorbereitungen durchführen
- ▶ Im Hauptmenü **Kamera-Informationen** wählen
- ▶ **Camera Firmware Version** wählen
- ▶ **Update starten** wählen
 - Eine Abfrage mit Informationen zum Update erscheint.
- ▶ Versionierungsinformation überprüfen
- ▶ **Ja** wählen
 - Die Abfrage **Profile auf SD-Karte speichern?** erscheint.
- ▶ **Ja/Nein** wählen
 - Update startet automatisch.
 - Während des Vorgangs blinkt die untere Status-LED.
 - Nach erfolgreicher Beendigung erscheint eine entsprechende Meldung mit der Aufforderung zum Neustart.
- ▶ Kamera aus- und wieder einschalten

Hinweis

- Nach dem Neustart müssen Datum & Uhrzeit sowie die Sprache erneut eingestellt werden. Es erscheinen entsprechende Abfragen.

OBJEKTIV-FIRMWARE AKTUALISIEREN

Sofern verfügbar, können auch für Objektive Firmware-Updates durchgeführt werden. Die Hinweise zur Aktualisierung der Kamera-Firmware gelten entsprechend.

- ▶ Vorbereitungen durchführen
- ▶ Im Hauptmenü **Kamera-Informationen** wählen
- ▶ **Lens Firmware Version** wählen
- ▶ **Update starten** wählen
 - Eine Abfrage mit Informationen zum Update erscheint.
- ▶ Versionierungsinformation überprüfen
- ▶ **Ja** wählen
 - Update startet automatisch.
 - Während des Vorgangs blinkt die untere Status-LED.
 - Nach erfolgreicher Beendigung erscheint eine entsprechende Meldung mit der Aufforderung zum Neustart.
- ▶ Kamera aus- und wieder einschalten



ADAPTER-FIRMWARE AKTUALISIEREN

Sofern verfügbar, können auch für Adapter Firmware-Updates durchgeführt werden. Die Hinweise zur Aktualisierung der Kamera-Firmware gelten entsprechend.

- ▶ Vorbereitungen durchführen
- ▶ Im Hauptmenü **Kamera-Informationen** wählen
- ▶ **Lens Firmware Version** wählen
- ▶ **Update starten** wählen
 - Eine Abfrage mit Informationen zum Update erscheint.
- ▶ Versionierungsinformation überprüfen
- ▶ **Ja** wählen
 - Update startet automatisch.
 - Während des Vorgangs blinkt die untere Status-LED.
 - Nach erfolgreicher Beendigung erscheint eine entsprechende Meldung mit der Aufforderung zum Neustart.
- ▶ Kamera aus- und wieder einschalten

Hinweis

- Der entsprechende Menüpunkt ist nur sichtbar, wenn ein Adapter angeriegelt und aktiv ist.





LEICA FOTOS

Die Kamera kann mit einem Smartphone/Tablet ferngesteuert werden. Dazu muss zunächst die App „Leica FOTOS“ auf dem Mobilgerät installiert werden. Darüber hinaus bietet Leica FOTOS eine Vielzahl weiterer nützlicher Funktionen:

- Geotagging für Bilder
- Übertragung von Dateien

► Den folgenden QR-Code mit dem Mobilgerät scannen



oder

► Die App im Apple App Store™/Google Play Store™ installieren

VERBINDEN

ERSTMALIG MIT DEM MOBILGERÄT VERBINDEN

Die Verbindung erfolgt über Bluetooth. Bei der ersten Verbindung mit einem Mobilgerät muss ein Pairing zwischen der Kamera und dem Mobilgerät durchgeführt werden.

VERBINDUNGSASSISTENT

Der Verbindungsassistent erscheint beim ersten Start der Kamera bzw. nachdem die Kamera zurückgesetzt wurde. Diese Einstellungen sind auch über den Menüpunkt **Leica FOTOS** aufrufbar.

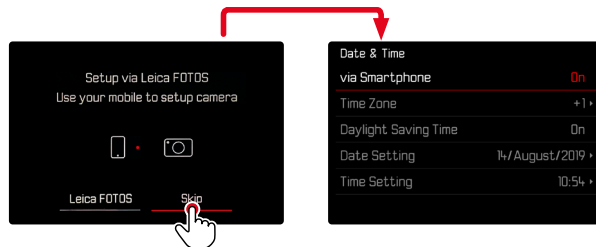
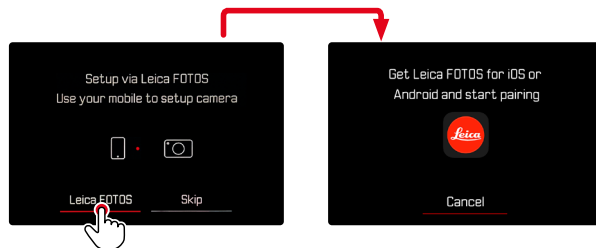



ÜBER DAS MENÜ

AUF DEM MOBILGERÄT

- ▶ Bluetooth aktivieren
- ▶ Leica FOTOS starten
- ▶ Kameramodell auswählen

IN DER KAMERA

- ▶ Im Hauptmenü **Leica FOTOS** wählen
- ▶ **Bluetooth** wählen
 - Bluetooth wird aktiviert.
- ▶ Den Anweisungen in Leica FOTOS folgen
 - Bei erfolgreicher Verbindung erscheinen im Monitor die Icons „Bluetooth“ und „GPS“.

Hinweise

- Der Pairing-Vorgang kann einige Minuten in Anspruch nehmen.
- Das Pairing muss für jedes Mobilgerät nur einmal durchgeführt werden. Dabei wird das Gerät der Liste der bekannten Geräte hinzugefügt.
- Bei Aufnahmen mit bestehender Verbindung zu Leica FOTOS werden automatisch via GPS Positionsdaten ermittelt und in die Exif-Daten geschrieben.

MIT BEKANNTEN GERÄTEN VERBINDEN

- ▶ Im Hauptmenü **Leica FOTOS** wählen
- ▶ **Bluetooth** wählen
- ▶ **An** wählen
 - Die Bluetooth-Funktion wird aktiviert.
 - Die Kamera verbindet sich automatisch mit dem Mobilgerät.

Hinweise

- Befinden sich mehrere bekannte Geräte in Reichweite, verbindet sich die Kamera automatisch mit dem zuerst antwortenden Gerät. Es ist nicht möglich, ein bevorzugtes Mobilgerät festzulegen.
- Wenn das falsche Gerät verbunden wurde, muss die Verbindung getrennt und neu hergestellt werden.



WLAN BEENDEN

WLAN AUTOMATISCH BEENDEN (Sleep-Modus)

In der Werkseinstellung wird das von der Kamera bereitgestellte WLAN schon nach kurzer Inaktivität automatisch ausgeschaltet, um Strom zu sparen. Der Zeitpunkt der automatischen Abschaltung kann angepasst werden. Dadurch ist im gewählten Zeitraum jederzeit schneller Zugriff auf die Kamera möglich.

Werkseinstellung: **Nach 5 min**

- ▶ Im Hauptmenü **Leica FOTOS** wählen
- ▶ **Wi-Fi Sleep-Modus** wählen
- ▶ Gewünschte Einstellung wählen
 - **Nach 5 min**: Abschaltung nach 5 min Inaktivität
 - **Morgen**: heute keine automatische Abschaltung
 - **Nie**: WLAN bleibt dauerhaft an

WLAN MANUELL BEENDEN

Wenn keine Verbindung mit einem Mobilgerät mehr benötigt wird, empfiehlt es sich, das von der Kamera bereitgestellte WLAN zu beenden.

- ▶ Im Hauptmenü **Leica FOTOS** wählen
- ▶ **Bluetooth** wählen
- ▶ **Aus** wählen

BEKANNTE GERÄTE AUS DER LISTE ENTFERNEN

Es empfiehlt sich, selten verbundene Geräte aus der Liste der bekannten Geräte zu entfernen, um unerwünschte Verbindungen zu vermeiden.

- ▶ Im Hauptmenü **Leica FOTOS** wählen
- ▶ **Löschen** wählen
- ▶ Gewünschtes Gerät wählen
 - Im Monitor erscheint die Sicherheitsabfrage.
- ▶ **Ja** wählen

Hinweis

- Um ein gelöscht Gerät wieder mit der Kamera verbinden zu können, ist ein erneutes Pairing nötig.

MAC-ADRESSE HERAUSFINDEN

Die MAC-Adresse der Leica SL2 kann im Kameramenü eingesehen werden.

- ▶ Im Hauptmenü **Kamera-Informationen** wählen

FERNSTEUERUNG DER KAMERA

Die Fernsteuerung ermöglicht es, vom Mobilgerät aus Fotos und Videos aufzunehmen, Einstellungen zur Aufnahme anzupassen und Daten auf das Mobilgerät zu übertragen. Eine Liste der verfügbaren Funktionen sowie Bedienungshinweise finden sich in Leica FOTOS.

FERN-AUFWECKEN DER KAMERA

Wenn diese Funktion in der Kamera aktiviert ist, ist es möglich, die ausgeschaltete oder im Stand-by-Modus befindliche Kamera per Fernzugriff zu aktivieren. Dazu muss Bluetooth aktiviert sein.

- ▶ Im Hauptmenü **Leica FOTOS** wählen
- ▶ **Fern-Aufwecken** wählen
- ▶ **An** wählen
 - Die Kamera sucht nach bekannten Geräten und stellt automatisch eine Verbindung zu ihnen her.

Wichtige Hinweise

- Fern-Aufwecken funktioniert selbst dann, wenn die Kamera mithilfe des Hauptschalters ausgeschaltet wurde.
- Eine versehentliche Aktivierung der Kamera durch Fern-Aufwecken kann u. a. zu ungewünschten Aufnahmen sowie hohem Stromverbrauch führen.
- Wenn das eigene Mobilgerät nicht aktuell verbunden ist oder die Bluetooth-Funktion im Mobilgerät ausgeschaltet ist, kann auch ein fremdes Gerät, sofern es zuvor bereits verbunden wurde, auf die Kamera Zugriff erlangen. Dadurch wird möglicherweise der unbefugte Zugriff auf Ihre Daten oder Kamerafunktionen für Andere möglich.

Lösung

- Die Funktion erst kurz vor einer beabsichtigten Nutzung aktivieren.
- Nach beabsichtigter Nutzung die Funktion immer gleich ausschalten.



PFLEGE/AUFBEWAHRUNG

Wenn Sie die Kamera längere Zeit nicht einsetzen, empfiehlt sich Folgendes:

- Kamera ausschalten
- Speicherkarte herausnehmen
- Akku entnehmen (nach ca. 2 Monaten gehen die eingegebene Uhrzeit und das Datum verloren)

KAMERAGEHÄUSE

- Halten Sie Ihre Ausrüstung sorgfältig sauber, da jede Verschmutzung gleichzeitig einen Nährboden für Mikroorganismen darstellt.
- Reinigen Sie die Kamera nur mit einem weichen, trockenen Tuch. Hartnäckige Verschmutzungen sollten zuerst mit einem stark verdünnten Spülmittel benetzt und anschließend mit einem trockenen Tuch abgewischt werden.
- Falls Salzwasserspritzer auf die Kamera gelangen, befeuchten Sie ein weiches Tuch zunächst mit Leitungswasser, wringen es gründlich aus und wischen die Kamera damit ab. Anschließend mit einem trockenen Tuch gründlich nachwischen.
- Zur Beseitigung von Flecken und Fingerabdrücken wischen Sie die Kamera mit einem sauberen, fusselreifen Tuch ab. Größere Verschmutzungen in schwer zugänglichen Ecken des Kameragehäuses lassen sich mit einem kleinen Pinsel beseitigen. Dabei dürfen die Verschlusslamellen keinesfalls berührt werden.
- Bewahren Sie die Kamera vorzugsweise in einem geschlossenen und gepolsterten Behälter auf, damit nichts an ihr scheuern kann und sie vor Staub geschützt ist.
- Lagern Sie die Kamera an einem trockenen, ausreichend belüfteten und vor hohen Temperaturen und Feuchtigkeit geschützten Ort. Wird die Kamera in einer feuchten Umgebung

verwendet, sollte sie vor der Lagerung unbedingt wieder frei von jedweder Feuchtigkeit sein.

- Zur Vermeidung von Pilzbefall sollten Sie die Kamera nicht für längere Zeit in einer Ledertasche aufbewahren.
- Fototaschen, die im Einsatz nass geworden sind, sollten ausgeräumt werden, um Beschädigungen Ihrer Ausrüstung durch Feuchtigkeit und eventuell freiwerdende Ledergerbmittel-Rückstände auszuschließen.
- Alle mechanisch bewegten Lager und Gleitflächen Ihrer Kamera sind geschmiert. Wird die Kamera für längere Zeit nicht benutzt, sollte sie etwa alle drei Monate mehrfach ausgelöst werden, um einer Verharzung der Schmierstellen vorzubeugen. Ebenso empfehlenswert ist wiederholtes Verstellen und Benutzen aller anderen Bedienelemente.
- Beim Einsatz in feuchtheißem Tropenklima sollte die Kameraausrüstung zum Schutz gegen Pilzbefall möglichst viel der Sonne und Luft ausgesetzt werden. Ein Aufbewahren in dicht abgeschlossenen Behältern oder Taschen ist nur empfehlenswert, wenn zusätzlich ein Trockenmittel wie z. B. Silica-Gel verwendet wird.

OBJEKTIV

- Auf den Objektivaußenlinsen reicht die Staubbeseitigung mit einem weichen Haarpinsel normalerweise völlig aus. Falls sie jedoch stärker verschmutzt sind, können sie mit einem sauberen, garantiert fremdkörperfreien, weichen Tuch in kreisförmigen Bewegungen von innen nach außen vorsichtig gereinigt werden. Empfohlen werden für diesen Zweck Mikrofasertücher, die im Foto- und Optik-Fachhandel erhältlich sind und in einem Schutzbehälter aufbewahrt werden. Sie sind bei Temperaturen bis 40 °C waschbar; verwenden Sie jedoch keinen Weichspüler und bügeln Sie sie nicht. Brillenreinigungstücher, die mit chemischen

Stoffen imprägniert sind, sollten nicht benutzt werden, da sie die Objektivgläser beschädigen können.

- Optimalen Frontlinsenschutz bei ungünstigen Aufnahmebedingungen (z. B. Sand, Salzwasserspritzer) erreicht man mit farblosen UVA-Filtern. Es sollte jedoch berücksichtigt werden, dass sie wie jeder Filter bei bestimmten Gegenlichtsituationen und großen Kontrasten unerwünschte Reflexe verursachen können.
- Objektivdeckel schützen das Objektiv ebenfalls vor unbeabsichtigten Fingerabdrücken und Regen.
- Alle mechanisch bewegten Lager und Gleitflächen Ihres Objektivs sind geschmiert. Wird das Objektiv für längere Zeit nicht benutzt, sollten der Entfernungseinstellring und der Blenden-Einstellring von Zeit zu Zeit bewegt werden, um einer Verharzung der Schmierstellen vorzubeugen.

SUCHER/MONITOR

- Falls sich Kondensationsfeuchtigkeit auf oder in der Kamera gebildet hat, sollten Sie sie ausschalten und für etwa 1 Std. bei Raumtemperatur liegen lassen. Haben sich Raum- und Kamertemperatur angeglichen, verschwindet die Kondensationsfeuchtigkeit von selbst.

AKKU

- Lithium-Ionen-Akkus sollten nur in teilweise geladenem Zustand gelagert werden, das heißt weder vollständig entladen noch vollständig geladen. Den Ladezustand entnehmen Sie der entsprechenden Anzeige im Monitor. Bei sehr langer Lagerzeit sollten Sie etwa zweimal im Jahr den Akku für ca. 15 Minuten laden, um eine Tiefentladung zu vermeiden.

SPEICHERKARTEN

- Speicherkarten sollten zur Sicherheit grundsätzlich nur im zugehörigen Antistatik-Behältnis aufbewahrt werden.
- Lagern Sie Speicherkarten an keinem Ort, wo sie hohen Temperaturen, direkter Sonneneinstrahlung, Magnetfeldern oder statischen Entladungen ausgesetzt sind. Entfernen Sie die Speicherkarte grundsätzlich, wenn Sie die Kamera längere Zeit nicht verwenden.
- Es empfiehlt sich, die Speicherkarte gelegentlich zu formatieren, da die beim Löschen entstehende Fragmentierung einiges der Speicherkapazität blockieren kann.

SENSOR

PIXEL-MAPPING

Mit der Zeit treten auf dem Bildsensor digitaler Kameras defekte Pixel auf. Die Kamera gleicht die fehlerhaften Bildpunkte automatisch durch Verrechnung der von den umliegenden Pixeln erfassten Informationen aus. Dazu müssen die defekten Pixel in einem als Pixel-Mapping bekannten Verfahren erkannt und registriert werden. Dies wird alle zwei Wochen automatisch durchgeführt. Bei Bedarf kann die Funktion auch manuell aufgerufen werden.

- ▶ Im Hauptmenü **Kamera-Einstellungen** wählen
- ▶ **Pixel-Mapping** wählen
- ▶ **Ja** wählen
 - Das Pixel-Mapping wird durchgeführt. Dies kann einen Moment dauern.
 - Der Hinweis **Bitte die Kamera neu starten** erscheint.
- ▶ Kamera aus- und wieder einschalten

Problem	Mögliche/zu prüfende Ursache	Vorschläge für Abhilfe
Probleme mit dem Akku		
Akku wird sehr schnell leer	Akku zu kalt	Akku erwärmen (z. B. in der Hosentasche) und erst direkt vor der Aufnahme einsetzen
	Akku zu heiß	Akku abkühlen lassen
	Helligkeit von Monitor oder EVF sehr hoch eingestellt	Helligkeit reduzieren
	Energiesparmodus nicht aktiv	Autom. Abschaltung aktivieren
	AF-Modus dauerhaft aktiv	Anderen Modus wählen
	Dauerhafte WLAN-Verbindung	WLAN bei Nichtbenutzung deaktivieren
	Dauerhafte Nutzung des Monitors (z. B. Live View-Betrieb)	Funktion deaktivieren
	Akku wurde viele Male geladen	Der Akku hat das Ende seiner Betriebsdauer erreicht Akku ersetzen
	Fremdobjektiv mit hohem Stromverbrauch angeschlossen	Akku wechseln, Handgriff nutzen, externe Stromversorgung über USB nutzen
	Tracking-AF mit AFc aktiv	AFs oder MF nutzen
Vorschau der aufgenommenen Bilder (Autom. Wiedergabe) aktiv	Funktion deaktivieren	
Ladevorgang startet nicht	Akkuausrichtung oder Anschluss des Ladegeräts nicht korrekt	Ausrichtung und Anschluss prüfen
Ladevorgang dauert lange	Akku zu kalt oder zu heiß	Akku bei Zimmertemperatur laden
Ladekontrollleuchte leuchtet, aber Akku lädt nicht	Auf den Akkukontakten ist Schmutz	Kontakte reinigen mit einem weichen, trockenen Tuch
	Akku wurde viele Male geladen	Der Akku hat das Ende seiner Betriebsdauer erreicht Akku ersetzen
Akku lädt nicht via USB	Akku kann nur bei ausgeschalteter Kamera via USB geladen werden	Kamera ausschalten
Probleme mit der Kamera		
Kamera schaltet sich plötzlich aus	Akku leer	Akku laden oder wechseln
Kamera lässt sich nicht einschalten	Akku leer	Akku laden oder wechseln
	Akku zu kalt	Akku erwärmen (z. B. in der Hosentasche)
Kamera schaltet sich unmittelbar nach dem Einschalten wieder aus	Akku leer	Akku laden oder wechseln

Kamera erwärmt sich	Wärmeentwicklung bei hochauflösenden Video-Aufnahmen (4K) oder Serienbildfunktion mit DNG	Keine Fehlfunktion, bei starker Erwärmung Kamera abkühlen lassen
Kamera erkennt die Speicherkarte nicht	Speicherkarte ist nicht kompatibel oder defekt	Speicherkarte austauschen
	Speicherkarte ist falsch formatiert	Speicherkarte in der Kamera formatieren (Achtung: Datenverlust!)
Menüs und Anzeigen		
Elektronischer Sucher ist dunkel	EVF-Helligkeit zu gering eingestellt	EVF-Helligkeit einstellen
Anzeige ist nicht auf Deutsch	-	Im Menü Language die Option Deutsch wählen
Elektronischer Sucher ist dunkel	Umschaltung zwischen EVF und LCD falsch eingestellt	Geeignete Einstellung wählen
Sucherbild ist unscharf		Dioptrieneinstellung prüfen, ggf. Dioptrieneinstellung anpassen
Der Monitor ist zu dunkel oder zu hell/schlecht zu erkennen	Helligkeit ist falsch eingestellt	Monitor-Helligkeit einstellen
	Betrachtungswinkel zu gering	Möglichst senkrecht auf den Monitor blicken
	Helligkeitssensor verdeckt	Darauf achten, dass der Helligkeitssensor nicht verdeckt wird
Favoriten -Menü erscheint nicht	Favoriten-Menü enthält keine Einträge	Mindestens eine Funktion hinzufügen
Live View stoppt plötzlich oder startet nicht	Kamera stark erwärmt durch hohe Umgebungstemperatur, längeren Live View-Betrieb, längere Aufnahme von Filmen oder Serienaufnahmen	Abkühlen lassen
Helligkeit im Live View-Betrieb entspricht nicht der der Aufnahmen	Helligkeitseinstellungen des Monitors wirken sich nicht auf Aufnahmen aus	Bei Bedarf Helligkeitseinstellungen anpassen
	Belichtungsvorschau ist nicht aktiv	Funktion aktivieren
Nach dem Aufnehmen eines Bildes wird die Anzahl der verbleibenden Aufnahmen nicht reduziert	Das Bild nimmt wenig Speicherplatz in Anspruch	Keine Fehlfunktion, die Anzahl der verbleibenden Bilder wird näherungsweise bestimmt
Aufnahme		
Im Monitor/Sucher erscheint Bildrauschen, wenn der Auslöser bis zum ersten Druckpunkt gedrückt wird	Die Verstärkung wird als Hilfe für die Bildkomposition erhöht, wenn das Motiv schwach beleuchtet und die Blendenöffnung verkleinert ist	Keine Fehlfunktion, die Aufnahmen sind nicht betroffen
Monitor/Sucher schaltet sich nach sehr kurzer Zeit aus	Energiespareinstellungen aktiv	Bei Bedarf Einstellungen ändern
Anzeige schaltet sich nach der Aufnahme ab/der Monitor wird nach der Aufnahme dunkel	Blitz lädt nach erfolgter Aufnahme, Monitor schaltet solange ab	Warten, bis der Blitz aufgeladen ist

Blitz löst nicht aus	Blitz kann mit den aktuellen Einstellungen nicht verwendet werden	Liste der mit Blitzfunktion kompatiblen Einstellungen beachten
	Akku leer	Akku laden oder wechseln
	Drücken des Auslösers, während der Blitz noch lädt	Warten, bis der Blitz vollständig aufgeladen ist
	Elektronische Verschlussfunktion gewählt	Einstellung anpassen
	Automatische Belichtungsreihen- oder Serienaufnahme-modus aktiv	Einstellung anpassen
Blitz leuchtet das Motiv nicht vollständig aus	Motiv außerhalb der Blitzreichweite	Motiv in Blitzreichweite bringen
	Blitzlicht wird verdeckt	Darauf achten, dass das Blitzlicht nicht durch Finger oder Objekte verdeckt wird
Kamera lässt sich nicht auslösen/Auslöser deaktiviert/keine Aufnahme möglich	Speicherkarte ist voll	Speicherkarte ersetzen
	Speicherkarte ist nicht formatiert	Speicherkarte neu formatieren (Achtung: Datenverlust!)
	Speicherkarte ist schreibgeschützt	Schreibschutz an der Speicherkarte ausschalten (kleiner Hebel an der Seite der Speicherkarte)
	Schmutz auf den Kontakten der Speicherkarte	Kontakte mit einem weichen Baumwoll- oder Leinentuch reinigen
	Speicherkarte beschädigt	Speicherkarte ersetzen
	Sensor überhitzt	Kamera abkühlen lassen
	Kamera hat sich automatisch ausgeschaltet (Autom. Abschaltung)	Kamera wieder einschalten bei Bedarf die automatische Abschaltung deaktivieren
	Es werden Bilddaten auf die Speicherkarte übertragen und der Zwischenspeicher ist voll	Warten
	Rauschminderungsfunktion arbeitet (z. B. nach Nachtaufnahmen mit langer Belichtungszeit)	Warten oder Rauschminderung deaktivieren
	Akku leer	Akku laden oder wechseln
	Kamera verarbeitet eine Aufnahme	Warten
	Die Bildnummerierung ist ausgeschöpft	Siehe Abschnitt „Daten-Verwaltung“
Bild wird nicht automatisch scharfgestellt	AF ist nicht aktiviert	AF aktivieren
Keine Gesichtserkennung/Gesicht wird nicht erkannt	Gesicht verdeckt (Sonnenbrille, Hut, lange Haare etc.)	Störende Objekte entfernen
	Gesicht nimmt im Bild zu wenig Raum ein	Bildkomposition ändern
	Gesicht geneigt oder waagerecht	Gesicht gerade halten
	Kamera wird schief gehalten	Kamera gerade halten
	Gesicht ist schlecht beleuchtet	Blitz verwenden, Beleuchtung verbessern

Kamera wählt falsches Objekt/Motiv	Irrtümlich ausgewähltes Objekt liegt näher an Bildmitte als Hauptobjekt	Bildausschnitt ändern oder Bild mithilfe der Schärfespeicherung aufnehmen
	Irrtümlich ausgewähltes Objekt ist ein Gesicht	Gesichtserkennung ausschalten
Kontinuierliche Aufnahme nicht möglich	Kamera ist überhitzt und die Funktion wurde zu ihrem Schutz vorübergehend deaktiviert	Kamera abkühlen lassen
Bild im Monitor erscheint verwaschen	Lichtverstärkungsfunktion des Monitors bei dunkler Umgebung	Keine Fehlfunktion, die Aufnahmen sind nicht betroffen
Speicherung der Aufnahmen dauert sehr lange	Rauschunterdrückung für Langzeitbelichtung aktiviert	Funktion deaktivieren
	Langsame Speicherkarte eingesetzt	Geeignete Speicherkarte verwenden
Manueller Weißabgleich nicht möglich	Motiv zu dunkel oder zu hell	
Kamera stellt nicht scharf	Gewünschtes Motivteil zu nah an der Kamera	Makro-Modus wählen
	Gewünschtes Motivteil sehr weit entfernt	Makro-Modus beenden
	Motiv nicht geeignet für AF	Fokussperre/Schärfespeicherung verwenden oder manuellen Fokus wählen
AF-Messfeld rot markiert bei aktivem AF, Bilder unscharf	Fokussierung nicht erfolgreich	Fokussierung neu versuchen
Kein AF-Messfeld wählbar	Entfernungs-Einstellung nicht in Position AF	Entfernungs-Einstellung auf die Position AF einstellen
	Automatische Messfeldsteuerung oder Gesichtserkennung im AF-Modus ist gewählt	Andere Steuerung wählen
	Bildwiedergabe aktiv	Bildwiedergabe ausschalten
	Kamera im Standby	Auslöser bis zum ersten Druckpunkt drücken
AF-Hilfslicht leuchtet nicht	Kamera ist im Video-Aufnahmebetrieb	Modus wechseln
	Funktion nicht aktiv	AF aktivieren
MF-Einstellungen ist ausgegraut	Das angeriegelte Objektiv unterstützt diese Einstellung nicht	Anderes Objektiv verwenden
Fokusbegrenzung (Makro) in den Kamera-Einstellungen ist ausgegraut	Das angeriegelte Objektiv unterstützt diese Einstellung nicht	Anderes Objektiv verwenden
Objektiv-Profile in den Kamera-Einstellungen ist ausgegraut	M-Adapter L oder R-Adapter L ist nicht angeschlossen	Dieses Menü ist nur für Leica M- und Leica R-Objektive verfügbar
Multi-Shot ist ausgegraut	APS-C-Objektiv verwendet	Anderes Objektiv verwenden
	Verschlussstyp ist auf Mechanisch eingestellt	Verschlussstyp auf Elektronisch oder Hybrid einstellen

Videoaufnahmen		
Videoaufnahme nicht möglich	Kamera ist überhitzt und die Funktion wurde zu ihrem Schutz vorübergehend deaktiviert	Kamera abkühlen lassen
Videoaufnahme stoppt von selbst	Maximale Dauer einer Einzelaufnahme erreicht	
	Schreibgeschwindigkeit der Speicherkarte ist zu gering für die gewählte Videoauflösung/Komprimierung	Andere Speicherkarte einlegen oder Speichermethode ändern
Im Video-Modus ist L-Log nicht wählbar	Als Videoformat wurde kein 10-Bit-Format gewählt	Im Videoformat auf 10-Bit-Format umschalten
Im Video-Modus sehe ich ASA statt ISO , Winkel statt Verschlusszeiten und T-Blendenwerte anstelle von F-Werten	Als Aufnahme-Modus wurde Cine gewählt	Umschalten von Cine auf Video
Beim Zoomen treten sichtbare Belichtungs-sprünge auf	Kamera ist auf Auto ISO eingestellt	Umstellen auf Floating ISO
Wiedergabe und Verwaltung von Aufnahmen		
Ausgewählte Aufnahmen können nicht gelöscht werden	Einige der ausgewählten Aufnahmen sind schreibgeschützt	Schreibschutz entfernen (mit dem Gerät, mit dem die Datei ursprünglich schreibgeschützt wurde)
Dateinummerierung beginnt nicht bei 1	Auf der Speicherkarte sind bereits Aufnahmen vorhanden	Siehe Abschnitt „Daten-Verwaltung“
Zeit- und Datumseinstellungen sind falsch oder fehlen	Kamera wurde längere Zeit nicht verwendet (besonders bei entnommenem Akku)	Geladenen Akku einsetzen und Einstellungen neu vornehmen
Zeit- und Datumsstempel auf Fotos sind nicht korrekt	Zeit falsch eingestellt	Zeit richtig einstellen Achtung: bei längerer Nichtbenutzung/Lagerung mit leerem Akku gehen Zeiteinstellungen verloren
Zeit- und Datumsstempel auf Fotos sind unerwünscht	Einstellung nicht beachtet	Nicht nachträglich löschar Bei Bedarf Funktion deaktivieren
Aufnahmen sind beschädigt oder fehlen	Speicherkarte wurde herausgenommen, während die Bereitschaftsanzeige blinkte	Entfernen Sie die Karte nicht, während die Bereitschaftsanzeige blinkt. Laden Sie die Batterie auf.
	Formatierung der Karte fehlerhaft oder beschädigt	Speicherkarte neu formatieren (Achtung: Datenverlust!)
Letzte Aufnahme wird nicht im Monitor angezeigt	Vorschau nicht aktiv	Vorschau aktivieren
Teile meiner Video-Szenen sind nicht komplett im Bild	Differenz der Seitenverhältnisse zwischen Kamera und Wiedergabe-Medium	Korrektes Seitenverhältnis in der Kamera einstellen
Bildqualität		
Aufnahme zu hell	Lichtsensoren bei Aufnahme verdeckt	Bei Aufnahme sicherstellen, dass der Lichtsensor frei ist

Bildrauschen	Lange Belichtungszeiten (> 1 s)	Funktion zur Rauschunterdrückung bei Langzeitbelichtung aktivieren
	ISO-Empfindlichkeit zu hoch eingestellt	ISO-Empfindlichkeit verringern
Farben unnatürlich	Weißabgleich nicht/falsch eingestellt	Weißabgleich an Lichtquelle anpassen oder manuell vornehmen
Runde weiße Flecken, ähnlich wie Seifenblasen	Blitzlichtaufnahme in sehr dunkler Umgebung; Reflexionen von Staubpartikeln	Blitz ausschalten
Bilder sind unscharf	Objektiv ist verschmutzt	Objektiv reinigen
	Objektiv wird blockiert	Gegenstände vom Objektiv fernhalten
	Kamera wurde während der Aufnahme bewegt	Blitz verwenden
		Kamera auf einem Stativ befestigen
	Kürzere Verschlusszeit verwenden	
	Makro-Funktion	Modus entsprechend wählen
Bilder sind überbelichtet	Blitz aktiv auch in heller Umgebung	Blitzmodus ändern
	Starke Lichtquelle im Bild	Starke Lichtquellen im Bild vermeiden
	(Halb-)Gegenlicht fällt in das Objektiv (auch von Lichtquellen außerhalb des Aufnahmebereichs)	Gegenlichtblende verwenden oder Motiv ändern
	Zu lange Belichtungszeit gewählt	Kürzere Belichtungszeit wählen
Unscharf/Bildstabilisator funktioniert nicht	Aufnahme an dunklen Orten ohne Blitz	Stativ benutzen
Aufnahme grobkörnig oder Bildrauschen	ISO-Empfindlichkeit zu hoch eingestellt	ISO-Empfindlichkeit verringern
Horizontale Streifen	Aufnahme mit elektronischem Verschluss unter Lichtquellen wie Leuchtstofflampe oder LED-Lampe	Kürzere Verschlusszeiten versuchen
Farben und Helligkeiten verfälscht	Aufnahme bei künstlichen Beleuchtungsquellen oder extremer Helligkeit	Weißabgleich vornehmen oder passende Beleuchtungsvoreinstellungen wählen
Es werden keine Bilder angezeigt	Speicherkarte fehlt	Speicherkarte einsetzen
	Aufnahmen sind mit anderer Kamera aufgenommen worden	Aufnahmen zur Anzeige auf ein anderes Gerät übertragen
Bilder können nicht angezeigt werden	Dateiname des Bildes ist mit einem Rechner geändert worden	Geeignete Software zur Übertragung von Bildern vom Rechner auf die Kamera verwenden
Videoqualität		
Filmaufnahmen mit Flimmern/Streifenbildung	Interferenz von der Lichtquelle bei künstlicher Beleuchtung	Bei Video-Auflösung eine andere (zur örtlichen Wechselstrom-Netzfrequenz passende) Bildfolgerate wählen

Kamerageräusche auf Videoaufnahmen	Einstellräder bedient	Während Videoaufzeichnung Einstellräder möglichst nicht benutzen
Ton fehlt bei Videowiedergabe	Wiedergabelautstärke zu niedrig eingestellt	Wiedergabelautstärke erhöhen
	Mikrofon bei Aufnahme verdeckt	Bei der Aufnahme auf Freihalten des Mikrofons achten
	Lautsprecher sind verdeckt	Bei der Wiedergabe Lautsprecher freihalten
	Mikrofon war bei Aufnahme deaktiviert	Mikrofon einschalten
Flackern oder horizontale Streifen auf Videos	CMOS-Sensoren zeigen dieses Phänomen bei Lichtquellen wie LED-Lampen oder Leuchtstoffröhren	Möglicherweise Verbesserung durch manuelle Wahl einer festen Verschlusszeit (z. B. 1/100 s)
Smartphones/WLAN		
WLAN-Verbindung wird abgebrochen	Kamera deaktiviert sich bei Überhitzung (Schutzfunktion)	Kamera abkühlen lassen
Pairing mit einem Mobilgerät nicht möglich	Für das Mobilgerät wurde bereits ein Pairing mit der Kamera durchgeführt	Auf dem Mobilgerät die in den Bluetooth-Einstellungen gespeicherte Registrierung der Kamera löschen und Pairing wiederholen
Verbindung mit Mobilgerät/Übertragung von Bildern funktioniert nicht	Mobilgerät zu weit entfernt	Abstand verringern
	Störung durch andere Geräte in der Nähe, z. B. Handys oder Mikrowellenherde	Abstand zu Störungsquellen vergrößern
	Störung durch mehrere Mobilgeräte in der Umgebung	Verbindung erneut herstellen/andere Mobilgeräte entfernen
	Mobilgerät ist bereits mit einem anderen Gerät verbunden	Verbindungen prüfen
Kamera wird nicht auf dem WLAN-Konfigurationsbildschirm des Mobilgeräts angezeigt	Mobilgerät erkennt Kamera nicht	WLAN-Funktion am Mobilgerät aus- und wieder einschalten

i MENÜ-ÜBERSICHT

DIREKTZUGRIFF

Funktion	FOTO			VIDEO/CINE			Seite
	Status-Screen	Favoriten	Funktionstasten	Status-Screen	Favoriten	Funktionstasten	
Foto - Video	◆		● ● (4)	◆		● ● (4)	210
Info-Profilе umschalten			● ● (25)			● ● (25)	104, 197
Vergrößerung			● ● (9)			●	121, 124, 219
AF-Messfeld zentrieren			●				122
Vorschau Belichtung/ Schärfentiefe			●				145
Focus Peaking			●				107, 123, 200, 221
Clipping / Zebra			●				106, 199
Video-Gamma umschalten						●	183
AF/MF umschalten			●			●	
Audio-Pegel <small>(Microphone Gain + Kopfhörer-Lautstärke)</small>				◆		● ● (9)	54, 72, 181
Bildfolge	◆	★	●				112
Intervall-Aufnahme		★	●				147
Belichtungsreihe		★	●				149

◆ = Zugänglich über Status-Screen

★ = Verfügbar für das Favoriten-Menü

● = Verfügbar für Funktions-tasten

● = Werkseinstellung der Funktionstasten



Funktion	FOTO			VIDEO/CINE			Seite
	Status-Screen	Favoriten	Funktionstasten	Status-Screen	Favoriten	Funktionstasten	
Selbstausröser			●				152
Multi-Shot			●				150
Fokussierung		★	●		★	●	113–126, 213–229
Fokusmodus	◆	★	●	◆	★	●	113, 213, 223–228
AF-Modus	◆	★	●	◆	★	●	75, 114, 120, 214, 219
AF-Profile	◆						117
Fokussierhilfe		★	●		★	●	107, 124, 200, 221
AF-Einstellungen			●			●	116–119, 216–217
MF-Einstellungen			●			●	103, 195
Belichtungsmessung	◆	★	●	◆	★	●	134, 236
Belichtungskorrektur	◆	★	●	◆	★	●	144, 241
ISO (Foto & Video)* Exposure Index (Cine)*	◆	★	●	◆	★	●	72, 127–129, 229–232
Auto ISO-Einstellungen		★	●		★	● (nur im Video-Betrieb)	127–128, 230



Funktion	FOTO			VIDEO/CINE			Seite
	Status-Screen	Favoriten	Funktionstasten	Status-Screen	Favoriten	Funktionstasten	
Weißabgleich	◆	★	●	◆	★	●	129–132, 232–235
Graukarte		★	●		★	●	131, 234
Dateiformat Foto	◆	★	●				89
JPG-Einstellungen							90–93, 95
JPG-Auflösung	◆	★	●				90
Film Look		★	●				91
iDR		★	●				95
Autom. Wiedergabe			●				173
Rauschunterdrückung bei Langz.-Bel.			●				93
Verschlussstyp		★	●				133
Blitz-Einstellungen		★	●				155–159
Blitz-Belichtungskorr.		★	●				159
Live View-Einstellungen							110
Belichtungsvorschau			●				141
Live View-Verstärkung			●				110
Sensorformat			●			●	88, 90, 176
Seitenverhältnis Foto			●				90
Speicheroptionen			●				96

Funktion	FOTO			VIDEO/CINE			Seite
	Status-Screen	Favoriten	Funktionstasten	Status-Screen	Favoriten	Funktionstasten	
Bild-Overlay			●				153
Video Format / Auflösung			●	◆	★	●	177, 178
Video-Einstellungen							
LUT-Profil						●	183–188
Video-Gamma						●	183–188
Timecode						●	182
Segmentierte Aufzeichnung					★	●	190
Color Bar						●	202
REC-Rahmen						●	204
iDR					★	●	189
Video Look					★	●	179
Seitenverhältnis Video						●	207
Waveform-Monitor						●	205
Benutzerprofil	◆	★	●	◆	★	●	76–78
Rad-Sperre	◆	★	●	◆	★	●	76
Joystick-Sperre		★	●		★	●	76
Display-Einstellungen							83
EVF-LCD		★	●		★	●	83

20

20

Funktion	FOTO			VIDEO/CINE			Seite
	Status-Screen	Favoriten	Funktionstasten	Status-Screen	Favoriten	Funktionstasten	
Leica FOTOS	◆			◆			264–267
Bildstabilisierung		★	●		★	●	94, 188
Kamera-Einstellungen							36, 40, 80–82, 98–100, 102–105, 110, 119, 192–195, 197–199, 208, 218, 269
Touch-AF			●			●	102
Touch-AF bei EVF-Nutzung			●			●	102
Fokusbegrenzung (Makro)			●			●	119, 218
AF-Hilfslicht			●				110
Laden über USB			●			●	36
Akustisches Signal			●			●	85
Objektiv-Profile		★	●		★	●	40
Schrittweite EV						●	103, 195
Karte formatieren	◆	★	●		★	●	96, 190

* Einige Funktionen sind nur via Direktzugriff verfügbar. Sie sind am Anfang der Tabelle aufgeführt.

4K	177
5K	177

A

Abblendtaste	145
Abschaltung, automatische	82, 85
Abschaltung, Monitor	85
Adapter	42, 262
AE-L	141, 142
AF-Bestätigung	86, 111
AF-Betriebsart	113, 213
AFc	113, 213
AF-Hilfslicht	110, 122
AF-L	142
AF/MF, Umschaltung	113
AF-Modus	114, 214
AFs	113, 213
AF-Schnelleinstellung	120
Akademie, Leica	299
Akku, einsetzen/herausnehmen	36
Akku, Hinweise	9, 12, 269
Akku, Kapazität	33
Akku, laden	35
Akustische Signale	85
Allgemeine Hinweise	12
Anzeigen	28, 30, 32, 104, 197
App	264

ASA	232
Aufbewahrung	268
Auflösung (Foto)	90
Auflösung (Video)	177
Aufnahme-Betrieb (Foto)	112
Aufnahme-Betrieb (Video)	210
Aufnahme, bewerten (Foto)	170
Aufnahme, bewerten (Video)	248
Aufnahme-Grundeinstellungen (Foto)	88
Aufnahme-Grundeinstellungen (Video)	176
Aufnahme, Intervall-	147
Aufnahme, löschen (Foto)	170
Aufnahme, löschen (Video)	249
Aufnahme, markieren (Foto)	170
Aufnahme, markieren (Video)	248
Aufnahmereihe	146, 147, 149
Aufnahme, Serien-	146
Augensensor	83
Auslösen	51
Auslöser	51
Ausschalten, Kamera	50
Autofokus	113, 117, 213
Auto ISO	127, 230
Automatische Wiedergabe	173, 174, 252
A (Zeitautomatik)	138, 240

B

Balken-Menü	66
Bedienung, individualisierte	70
Begrenzung, Fokussierbereich	119, 218

Belichtung.....	132, 235	Blitz, Belichtungskorrektur.....	159
Belichtung, automatisch.....	137, 239	Blitz, Belichtungsmessung.....	156
Belichtung, Betriebsarten.....	136, 238	Blitz, Einstellung.....	157
Belichtung, Langzeit.....	93, 140	Blitzgeräte, kompatible.....	155
Belichtung, manuell.....	139, 240	Blitz, Reichweite.....	158
Belichtung, Messmethoden.....	134, 236	Blitz, Steuerung.....	157
Belichtungskorrektur.....	144, 241	Blitz, Synchronisation.....	157
Belichtungskorrektur, Blitz.....	159	Blitz, Zündzeitpunkt.....	157
Belichtungsmessung, Blitz.....	156	Bulb.....	140
Belichtungsreihe.....	149		
Belichtungssimulation.....	141	C	
Belichtungsvorschau.....	141	C4K.....	177
Belichtungszeit, maximale.....	140	Cine.....	210
Benutzerprofile.....	76	Clipping.....	106, 166, 199, 246
Betriebsart, Belichtung.....	136, 238	Color Bar.....	202
Betriebsart, wechseln.....	211	Copyright.....	99, 192
Bewerten, Aufnahme.....	170, 248		
Bezeichnung der Teile.....	24	D	
Bildeigenschaften.....	91	Dateiformat.....	89, 176
Bildfolge.....	112, 146, 147	Dateiname.....	98, 192
Bildfolgerate.....	177	Datenstruktur.....	97, 191
Bildnummerierung.....	97, 191	Datenübertragung.....	100, 193
Bildnummerierung zurücksetzen.....	99, 192	Daten-Verwaltung.....	96, 189
Bild-Overlay.....	153	Datum.....	67, 80
Bildstabilisierung, Foto.....	94	Daumenrad.....	52, 72
Bildstabilisierung, Video.....	188	Diashow.....	174, 252
Blende.....	136, 238	Dioptrienausgleich.....	44
Blendenautomatik.....	138, 240	Direktzugriff.....	71, 278
Blitz.....	155	Display, Einstellung.....	82

Display, Stand-by	85
DNG	89
DOF (Depth of Field)	145
Dunkle Bereiche, Bildeigenschaften (Foto).....	91
Dunkle Bereiche, Bildeigenschaften (Video).....	179
Dynamikumfang	95, 188
Dynamische ISO-Einstellung	128, 231

E

Eigene LUT-Profile.....	183
Einschalten, Kamera	50
Einstellrad, vorderes.....	52, 72
Einstellungen, speichern	76
Elektronischer Verschluss.....	86, 133
Elektronisches Verschlussgeräusch	86
Empfindlichkeit, ASA	232
Empfindlichkeit, Augensensor	83
Empfindlichkeit, ISO	127, 229
Energiesparmodus	82
Entfernung, Messmethoden.....	114, 214
Entfernungsanzeige.....	126, 223
Entfernungseinheit.....	81
Entfernungseinstellung.....	113, 213
Entfernungseinstellung, automatisch	113, 213
Entfernungseinstellung, manuell	123, 221
Entsorgung.....	6
Ersatzteile	3
EVF	85
EV, Schrittweite.....	103, 195

F

FAQ.....	270
Farbbalken	202
Farbeinstellung, EVF	84
Farbeinstellung, Monitor	84
Farb-Profil.....	92
Farbsättigung, Bildeigenschaften (Foto).....	91
Farbsättigung, Bildeigenschaften (Video).....	178
Farbtemperatur	132, 235
Farbwiedergabe, EVF	84
Farbwiedergabe, Monitor	84
Favoriten, Aufnahmen (Foto)	170
Favoriten, Aufnahmen (Video)	248
Favoriten, Menü	62, 70, 278
Fehlerbehebung	270
Feld-Messung	114, 215
Fernsteuerung.....	267
Fester ISO-Wert	127, 229
FHD.....	177
Film Look	92
Firmware	14, 259
Floating ISO.....	129, 231
FN-Taste.....	54, 278
Focus Peaking.....	107, 123, 200, 221
Fokusbegrenzung.....	119, 218
Fokusmodus.....	113, 213
Fokussierhilfe.....	123, 221
Fokussierung.....	113
Fokussierung, automatisch	113, 213

Fokussierung, manuell	123, 221
Follow Focus	223
Format	89, 176
Formatieren, Speicherkarte	96, 190
Full HD	177

G

Garantie	15
Geotagging.....	99
Geräuschlos	86
Gesichtserkennung	116, 216
Gimbal.....	212
Gitter.....	106, 199
Graukarte.....	130, 233
Grundeinstellungen, Aufnahme (Foto)	88
Grundeinstellungen, Aufnahme (Video)	176
Grundeinstellungen, Kamera	80

H

Handgriff	45
Hauptmenü	62
Hauptschalter.....	50
HDMI.....	196
HDR	149
Helle Bereiche betont, Belichtung	135, 237
Helle Bereiche, Bildeigenschaften (Foto).....	91
Helle Bereiche, Bildeigenschaften (Video).....	179
Helligkeit, EVF	84
Helligkeit, Monitor	84
Hilfsanzeigen.....	104, 197

Hilfsfunktion.....	104, 197, 202
Hilfsfunktionen, AF.....	110, 121, 219
Hilfsfunktionen, MF.....	123, 221
Hinweise, rechtliche.....	4
Hinweise, regulatorische	5
Histogramm	109, 202
Horizont	108, 201

I

iDR	95, 189
Individualisierte Bedienung	70
Individuelle Tastenbelegung	71
Info-Profile	104, 197
Informationsanzeigen	104, 197
Informationsleisten	106, 199
Intelligenter AF.....	113, 213
Intelligenter Dynamikumfang.....	95, 188
Intervall-Aufnahme.....	147
ISO-Einstellung, dynamisch.....	128, 231
ISO-Empfindlichkeit	127, 229
ISO-Wert, größter.....	127, 230

J

Joystick	53, 75
JPG.....	89

K

Kalibrierung.....	202
Kamera-Informationen	259
Kamera, zurücksetzen.....	258

Klänge.....	85
Kontakt, Leica	298
Kontrast, Bildeigenschaften (Foto)	91
Kontrast, Bildeigenschaften (Video)	178
Kundendienst.....	298

L

Ladegerät.....	10, 34
Ladestatus, Ladegerät.....	35
Ladestatus, Monitor	33
Language	80
Langzeitbelichtung.....	93, 140
Lautlos	86
Lautstärke, akustische Signale.....	85
Lautstärke, Video	255
Leica Akademie.....	299
Leica Customer Care.....	298
Leica FOTOS.....	7, 264
Lieferumfang.....	2
Live View-Verstärkung.....	110
Löschen, Aufnahmen (Foto)	170
Löschen, Aufnahmen (Video)	249
Löschen, Benutzerprofile	77
Lupe.....	124
LUT	183

M

Manuelle Belichtungseinstellung.....	139, 240
Manuelle Fokussierung	123, 221

Markieren, Aufnahmen (Foto).....	170
Markieren, Aufnahmen (Video).....	248
Maximale Belichtungszeit.....	140
Mehrfeld-Messung, Belichtung	135, 237
Mehrfeld-Messung, Fokussierung.....	114, 215
Menü-Navigation.....	59, 63
Menü-Screen	57
Menüsprache	80
Menüsteuerung.....	56
Messmethode, AF	114, 214
Messmethode, Belichtung.....	134, 236
Messwertspeicherung.....	141
MF.....	123, 221
Mikrofon.....	180
Mittenbetonte Messung.....	135, 237
M (Manuelle Belichtungseinstellung).....	139, 240
Monitor	82
Monitor, Einstellung.....	82
Monochrom (Foto)	92
Monochrom (Video)	179
MOV	176
MP4	176
Multishot	150

N

Name, Datei	97, 98, 191, 192
Name, Ordner	97, 191
Navigation, Menü	59, 63

O

Objektiv.....	9, 39, 261, 268
One-Minute Videos	189
Optimierung dunkler Bereiche.....	95, 188
Optische Bildstabilisierung.....	94
Ordner.....	97, 191
Ordner, neu anlegen.....	99, 192
Ordnerstruktur	97, 191
Overlay.....	153

P

Personenerkennung	116, 216
Pflege.....	268
Pixel-Mapping	269
PLAY-Taste	53
P (Programmautomatik).....	137, 239
Probleme.....	270
Profil, Benutzer-	76
Programmautomatik.....	137, 239
Punkt-Messung, Fokussierung	215

R

Rauschunterdrückung	93, 140
Rauschverringerng	138
RAW	89
Rechtliche Hinweise	4
REC-Rahmen.....	204
Regulatorische Hinweise	5
Reparatur	298
Rohdaten.....	89

S

Sättigung, Bildeigenschaften (Foto).....	91
Sättigung, Bildeigenschaften (Video)	178
S (Blendenautomatik)	138, 240
Schärfe, Bildeigenschaften (Foto)	91
Schärfe, Bildeigenschaften (Video)	178
Scharfeinstellung, automatisch.....	113, 213
Scharfeinstellung, manuell.....	123, 221
Schärfentiefe	145
Scharfstellung.....	113
Schnellzugriff	70, 71
Schrittweite EV	103, 195
Schwarz-Weiß-Aufnahme (Foto).....	92
Schwarz-Weiß-Aufnahme (Video).....	179
SD-Karte	10, 13, 37, 96, 190, 269
Segmented Video.....	189
Seitenverhältnis (Foto)	90
Seitenverhältnis (Video).....	177, 207, 208
Selbstausröser	152
Sensor.....	10, 13
Sensorformat.....	88, 176
Serien-Aufnahme	146
Service.....	298
Shift	137
Short Cut	70, 71
Sicherheitshinweise	8
Signale, akustische	85
Skala	66
Smartphone	264

Sparen, Energie.....	82
Sparmodus.....	82
Speicherkarte	10, 13, 37, 96, 190, 269
Sperre.....	76
Spot-Messung, Belichtung	135, 237
Spot-Messung, Fokussierung.....	114, 215
Sprache.....	80
Stand-by-Betrieb.....	82
Standort-Informationen	99
Status-Screen	28, 30, 60
Stiller Betrieb	86
Stromsparen	82
Synchronisationszeitpunkt.....	157

T

Tally.....	204
Tastatur.....	65
Tastenbelegung.....	71
Tastensperre	76
Technische Daten.....	292
Teile, Übersicht	24
Testbild	202
Timecode	181
Ton.....	85, 255
Touch-AF.....	102, 194
Touch-Steuerung.....	55, 102, 194
Tragriemen.....	10, 34
TTL-Messung.....	155, 156

U

Übertragung, Daten	100, 193
Uhrzeit	67, 81
Untermenü.....	62
Update, Firmware.....	14, 259
USB.....	36

V

Verbindung, Mobilgeräte	264
Verfolgung.....	115, 216
Vergrößerung, Aufnahme-Betrieb (Foto)	121, 124
Vergrößerung, Aufnahme-Betrieb (Video)	219, 222
Vergrößerung, MF-Hilfsfunktion.....	124
Vergrößerung, Wiedergabe-Betrieb (Foto).....	167
Verschluss, elektronischer	86, 133
Verschlusszeit	136
Verschlusszeiten-Blenden-Kombination.....	136, 238
Video.....	210, 253
Video-Betrieb.....	210
Videoformat	177
Video-Gamma	182
Video Look	178
Video-Stabilisierung.....	188
Vorderes Einstellrad	52, 72
Vorfokussierung	119
Vorschau.....	173
Vorschau, Schärfentiefe.....	145

W

Warnsignal	85
Wasserwaage	108, 201
Waveform-Monitor	205
Wechsel, Betriebsart	164, 211, 244
Weißabgleich	129, 232
Werkseinstellung	258
Wiedergabe, automatisch (Foto)	173, 174
Wiedergabe, automatisch (Video)	252
Wiedergabe-Betrieb (Foto)	162
Wiedergabe-Betrieb (Video)	242
Wiedergabe, Video	253
Wi-Fi/WLAN	7
Windgeräusch-Reduzierung	181

Z

Zebra	106, 199
Zeit	81
Zeitautomatik	138, 240
Zeitraffer	147
Zeitzone	81
Ziffernblock	65
Zone, Fokussierung	115, 215
Zubehör	3
Zündzeitpunkt, Blitz	157
Zurücksetzen, Bildnummerierung	99, 192
Zurücksetzen, Kamera	258
Zuschneiden, Video	256



TECHNISCHE DATEN

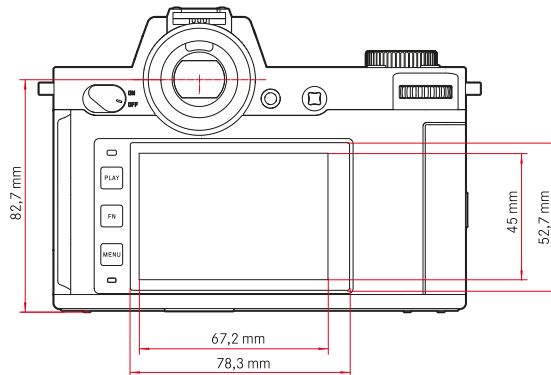
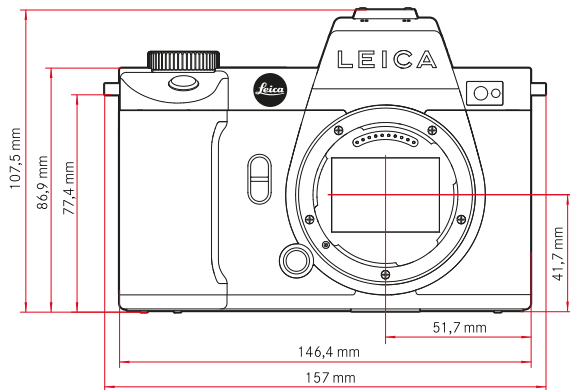
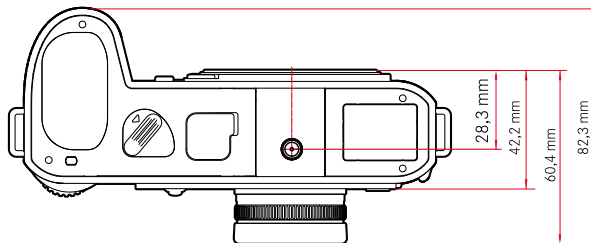
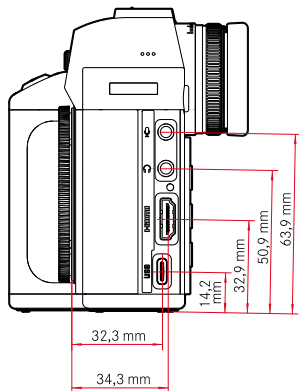

KAMERA**Bezeichnung**

Leica SL2

Kamera-Typ

Spiegellose Vollformat-System-Kamera

Typ-Nr.

9584

Bestell-Nr.

10 854 (EU/JP/US), 10 856 (ROW)

Pufferspeicher

4 GB

DNG™: 78 Aufnahmen

JPG: > 100 Aufnahmen

Speichermedium

UHS-II (empfohlen), UHS-I, SD-/SDHC-/SDXC-Speicherkarte

Material

Ganzmetall-Gehäuse aus Magnesium und Aluminium, Kunstleder-Bezug, nach IEC-Norm 60529 gegen Wasser geschützt (Schutzart IP54)

Objektiv-Anschluss

Leica L-Bajonett mit Kontakteleiste für Kommunikation zwischen Objektiv und Kamera

Betriebsbedingungen

-10 °C bis +40 °C

Schnittstellen

ISO-Zubehörschuh mit zusätzlichen Steuer-Kontakten, HDMI-Buchse 2.0b Type A, USB 3.1 Gen1 Typ-C, Audio-Out 3,5 mm/Audio-In 3,5 mm, Kommunikationsschnittstelle im Bodendeckel für Multifunktionshandgriff

Stativgewinde

A 1/4 DIN 4503 (1/4") aus Edelstahl im Boden

Gewicht

ca. 840 g (ohne Akku), ca. 920 g (mit Akku)

SENSOR**Sensor-Größe**

CMOS-Sensor, Pixelpitch: 4,3 µm

35 mm: 8368 x 5584 Pixel (47,3 MP)

APS-C: 5504 x 3664 Pixel (20,2 MP)

Prozessor

Leica Maestro Serie (Maestro III)

Bildstabilisierung

5-Achsen-Bildstabilisierung bis zu 5,5 Blendenstufen

Filter

RGB Farbfilter, UV-/IR-Filter, kein Tiefpassfilter

Dateiformate

Foto: DNG™ (Rohdaten), DNG + JPG, JPG (DCF, Exif 2.31)

Video: MP4: H.265/MPEG-4 AVC (Audio Format: 2ch 48 kHz/16-Bit, AAC), MOV: H.264/MPEG-4 AVC (Audio Format: 2ch 48 kHz/16-Bit, AC-3)

Foto-Auflösung

35 mm	DNG™	8368 x 5584 Pixel (46,7 MP)
	JPG	8368 x 5584 Pixel (46,7 MP) 6000 x 4000 Pixel (24 MP) 4272 x 2848 Pixel (12,2 MP)
	APS-C	5504 x 3664 Pixel (20,2 MP)
APS-C	DNG™	5504 x 3664 Pixel (20,2 MP)
	JPG	5504 x 3664 Pixel (20,2 MP) 3936 x 2624 Pixel (10,3 MP) 2736 x 1824 Pixel (5 MP)

Dateigröße

DNG™: ca. 84,4 MB

JPG: abhängig von Auflösung und Bildinhalt

Video: max. Länge: unbegrenzt, max. Dateigröße: 96 GB



Farbtiefe

DNG™: 14 Bit

JPG: 8 Bit

Farbraum

Foto: sRGB

Video: Rec. 709/Rec. 2020 (HLG/L-Log)

Aufnahme-Modus Video

Video-Modus: P - A - S - M

Cine-Modus: M

Video-Auflösung

Sensorformat	Auflösung	Sensorbereich
35 mm - 5K (4:3)	4992 x 3744	
35 mm - C4K (17:9)	4096 x 2160	8192 x 4320
35 mm - 4K (16:9)	3840 x 2160	7680 x 4320
35 mm - Full HD (16:9)	2790 x 1572	8368 x 4712
APS-C - C4K (17:9)	5504 x 2912	
APS-C - 4K (16:9)	5504 x 3096	
APS-C - Full HD (16:9)	2752 x 1548	2752 x 1548

Video-Bildfolgerate/Bitrate

MOV 5K						
29,97 B/s	4:2:0 / 10Bit (SD & HDMI)	35 mm	H.265	Long GOP	200 Mbps	
25 B/s	4:2:0 / 10Bit (SD & HDMI)	35 mm	H.265	Long GOP	200 Mbps	
23,98 B/s	4:2:0 / 10Bit (SD & HDMI)	35 mm	H.265	Long GOP	200 Mbps	
MOV C4K						
59,94 B/s	4:2:0 / 10Bit (SD)	4:2:2 / 10Bit (HDMI)	35 mm & APS-C	H.265	Long GOP	200 Mbps
59,94 B/s	4:2:0 / 8Bit (SD)	4:2:2 / 10Bit (HDMI)	35 mm & APS-C	H.264	Long GOP	150 Mbps
50 B/s	4:2:0 / 10Bit (SD)	4:2:2 / 10Bit (HDMI)	35 mm & APS-C	H.265	Long GOP	200 Mbps
50 B/s	4:2:0 / 8Bit (SD)	4:2:2 / 10Bit (HDMI)	35 mm & APS-C	H.264	Long GOP	150 Mbps
48 B/s	4:2:0 / 10Bit (SD)		35 mm & APS-C	H.265	Long GOP	200 Mbps
24 B/s		4:2:2 / 10Bit (HDMI)				
47,95 B/s	4:2:0 / 10Bit (SD)		35 mm & APS-C	H.265	Long GOP	200 Mbps
23,98 B/s		4:2:2 / 10Bit (HDMI)				
29,97 B/s	4:2:2 / 10Bit (SD & HDMI)		35 mm & APS-C	H.264	ALL-I	400 Mbps
29,97 B/s	4:2:2 / 10Bit (SD & HDMI)		35 mm & APS-C	H.264	Long GOP	150 Mbps
25 B/s	4:2:2 / 10Bit (SD & HDMI)		35 mm & APS-C	H.264	ALL-I	400 Mbps
25 B/s	4:2:2 / 10Bit (SD & HDMI)		35 mm & APS-C	H.264	Long GOP	150 Mbps
24 B/s	4:2:2 / 10Bit (SD & HDMI)		35 mm & APS-C	H.264	ALL-I	400 Mbps

24 B/s	4:2:2 / 10Bit (SD & HDMI)		35 mm & APS-C	H.264	Long GOP	150 Mbps
23,98 B/s	4:2:2 / 10Bit (SD & HDMI)		35 mm & APS-C	H.264	Long GOP	150 Mbps
MOV 4K						
59,94 B/s	4:2:0 / 10Bit (SD)	4:2:2 / 10Bit (HDMI)	35 mm & APS-C	H.265	Long GOP	200 Mbps
59,94 B/s	4:2:0 / 8Bit (SD)	4:2:2 / 10Bit (HDMI)	35 mm & APS-C	H.264	Long GOP	150 Mbps
50 B/s	4:2:0 / 10Bit (SD)	4:2:2 / 10Bit (HDMI)	35 mm & APS-C	H.265	Long GOP	200 Mbps
50 B/s	4:2:0 / 8Bit (SD)	4:2:2 / 10Bit (HDMI)	35 mm & APS-C	H.264	Long GOP	150 Mbps
48 B/s	4:2:0 / 10Bit (SD)		35 mm & APS-C	H.265	Long GOP	200 Mbps
24 B/s		4:2:2 / 10Bit (HDMI)				
47,95 B/s	4:2:0 / 10Bit (SD)		35 mm & APS-C	H.265	Long GOP	200 Mbps
23,98 B/s		4:2:2 / 10Bit (HDMI)				
29,97 B/s	4:2:2 / 10Bit (SD & HDMI)		35 mm & APS-C	H.264	ALL-I	400 Mbps
29,97 B/s	4:2:2 / 10Bit (SD & HDMI)		35 mm & APS-C	H.264	Long GOP	150 Mbps
25 B/s	4:2:2 / 10Bit (SD & HDMI)		35 mm & APS-C	H.264	ALL-I	400 Mbps
25 B/s	4:2:2 / 10Bit (SD & HDMI)		35 mm & APS-C	H.264	Long GOP	150 Mbps
24 B/s	4:2:2 / 10Bit (SD & HDMI)		35 mm & APS-C	H.264	Long GOP	150 Mbps
23,98 B/s	4:2:2 / 10Bit (SD & HDMI)		35 mm & APS-C	H.264	ALL-I	400 Mbps
23,98 B/s	4:2:2 / 10Bit (SD & HDMI)		35 mm & APS-C	H.264	Long GOP	150 Mbps
MOV FHD						
119,88 B/s	4:2:0 / 10Bit (SD)	4:2:2 / 10Bit (HDMI)	35 mm & APS-C	H.265	Long GOP	150 Mbps
100 B/s	4:2:0 / 10Bit (SD)	4:2:2 / 10Bit (HDMI)	35 mm & APS-C	H.265	Long GOP	150 Mbps
59,94 B/s	4:2:2 / 10Bit (SD & HDMI)		35 mm & APS-C	H.264	ALL-I	200 Mbps
50 B/s	4:2:2 / 10Bit (SD & HDMI)		35 mm & APS-C	H.264	ALL-I	200 Mbps
29,97 B/s	4:2:2 / 10Bit (SD & HDMI)		35 mm & APS-C	H.264	ALL-I	200 Mbps
25 B/s	4:2:2 / 10Bit (SD & HDMI)		35 mm & APS-C	H.264	ALL-I	200 Mbps
23,98 B/s	4:2:2 / 10Bit (SD & HDMI)		35 mm & APS-C	H.264	ALL-I	200 Mbps
MOV FHD Slow Motion						
180 B/s	4:2:0 / 8Bit (SD & HDMI)		APS-C	H.264	Long GOP	20 Mbps
150 B/s	4:2:0 / 8Bit (SD & HDMI)		APS-C	H.264	Long GOP	20 Mbps
120 B/s	4:2:0 / 8Bit (SD & HDMI)		35 mm & APS-C	H.264	Long GOP	20 Mbps
100 B/s	4:2:0 / 8Bit (SD & HDMI)		35 mm & APS-C	H.264	Long GOP	20 Mbps
MP4 4K						
59,94 B/s	4:2:0 / 8Bit (SD & HDMI)		35 mm & APS-C	H.264	Long GOP	150 Mbps
59,94 B/s	4:2:0 / 10Bit (SD & HDMI)		35 mm & APS-C	H.265	Long GOP	100 Mbps
50 B/s	4:2:0 / 8Bit (SD & HDMI)		35 mm & APS-C	H.264	Long GOP	150 Mbps
50 B/s	4:2:0 / 10Bit (SD & HDMI)		35 mm & APS-C	H.265	Long GOP	100 Mbps
29,97 B/s	4:2:0 / 8Bit (SD & HDMI)		35 mm & APS-C	H.264	Long GOP	100 Mbps
25 B/s	4:2:0 / 8Bit (SD & HDMI)		35 mm & APS-C	H.264	Long GOP	100 Mbps
23,98 B/s	4:2:0 / 8Bit (SD & HDMI)		35 mm & APS-C	H.264	Long GOP	100 Mbps
MP4 FHD						
59,94 B/s	4:2:0 / 8Bit (SD & HDMI)		35 mm & APS-C	H.264	Long GOP	28 Mbps
50 B/s	4:2:0 / 8Bit (SD & HDMI)		35 mm & APS-C	H.264	Long GOP	28 Mbps
29,97 B/s	4:2:0 / 8Bit (SD & HDMI)		35 mm & APS-C	H.264	Long GOP	20 Mbps
25 B/s	4:2:0 / 8Bit (SD & HDMI)		35 mm & APS-C	H.264	Long GOP	20 Mbps
23,98 B/s	4:2:0 / 8Bit (SD & HDMI)		35 mm & APS-C	H.264	Long GOP	24 Mbps

MP4 FHD Slow Motion						
180 B/s	4:2:0 / 8 Bit (SD & HDMI)	APS-C	H.264	Long GOP	20 Mbps	
150 B/s	4:2:0 / 8 Bit (SD & HDMI)	APS-C	H.264	Long GOP	20 Mbps	
120 B/s	4:2:0 / 8 Bit (SD & HDMI)	35 mm & APS-C	H.264	Long GOP	20 Mbps	
100 B/s	4:2:0 / 8 Bit (SD & HDMI)	35 mm & APS-C	H.264	Long GOP	20 Mbps	

Video Gamma

Rec. 709, L-Log Rec. 2020, HLG Rec. 2020

SUCHER/MONITOR

Sucher (EVF)

Auflösung: 5 760 000 Bildpunkte (Dots), 120 B/s, Vergrößerung: 0,78x, Seitenverhältnis: 4:3, Bildabdeckung: 100 %, Austrittspupillenlage: 21 mm, einstellbar +2/-4 dpt, mit Augensensor für automatische Umschaltung zwischen Sucher und Monitor, zeitl. Verzögerung 0,005 s

Monitor

3,2" (Backlight LED) mit Anti-Fingerprint- und Anti-Scratch-Beschichtung, 2 100 000 Bildpunkte (Dots), Format 3:2, Touch-Bedienung möglich

Top-Display

1,28" hochreflektierendes transflektives monochromes LCD, 128 x 128 Pixel, Betrachtungswinkel 120°; Anti-Fingerprint-Beschichtung

VERSCHLUSS

Verschlusstyp

Elektronisch gesteuerter Schlitzverschluss/Electronic Shutter

Verschlusszeiten

Mech. Verschluss: Bulb, 30 min bis 1/8000 s

Elektr. Verschlussfunktion: 60 s bis 1/40000 s

Blitz-Synchronisation: bis 1/250 s

Auslöser

Zweistufig

(1. Stufe: Aktivierung der Kamera-Elektronik einschließlich Autofokus und Belichtungsmessung; 2. Stufe: Auslösung)

Selbstauslöser

Vorlaufzeit: 2 s oder 12 s

Bildfolge

Einzel	
Serie - langsam	3 B/s
Serie - mittel	6 B/s
Serie - schnell	10 B/s ohne AFc/AE/WB
Serie - sehr schnell	20 B/s mit elektr. Verschlussfunktion ohne AFc/AE/WB
Intervall-Aufnahme	
Belichtungsreihe	
Multi-Shot	Erzeugt 2 DNGs: 1x 47 MP, 1x 187 MP 8 Bilder werden zu einem hochauflösenden Bild zusammengesetzt

ENTFERNUNGSEINSTELLUNG

Arbeitsbereich

30 cm bis ∞

Bei Makro-Einstellung: ab 17 cm

Fokusmodus

Automatisch oder manuell

Bei manueller Einstellung: wahlweise Lupenfunktion (Autom. Vergröß.) und Kantenmarkierung (Focus Peaking) als Fokussierhilfen verfügbar

Autofokus-System

Auf Grundlage von Kontrastmessung und Tiefenmap

Autofokus-Betriebsarten

Intelligenter AF (wählt selbsttätig zwischen AFs und AFc), AFs, AFc, AF-Einstellung speicherbar, optional Touch-AF

Autofokus-Messmethoden

Spot (verschiebbar), Feld (verschiebbar und skalierbar), Mehrfeld, Zone (verschiebbar), Personenerkennung, Verfolgung

Nur im Video-Betrieb: Follow Focus

Autofokus-Messfelder

225

BELICHTUNG**Belichtungsmessung**

TTL (Belichtungsmessung durch das Objektiv)

Belichtungs-Messmethoden

Spot, Mittenbetont, Helle Bereiche betont, Mehrfeld

Belichtungs-Betriebsarten

Programmautomatik (P)

Zeitautomatik (A): manuelle Einstellung der Blende

Blendenautomatik (S): manuelle Einstellung der Verschlusszeit

Manuell (M): manuelle Einstellung von Verschlusszeit und Blende

Belichtungskorrektur

±3 EV in 1/3 EV-Stufen oder 1/2 EV-Stufen

Automatische Belichtungsreihen

3 oder 5 Aufnahmen, Abstufungen zwischen Aufnahmen bis 3 EV, in 1/3 EV-Stufen oder 1/2 EV-Stufen

optional zusätzlich Belichtungskorrektur: bis ±3 EV

ISO-Empfindlichkeitsbereich

	Foto	Video
Auto ISO	ISO 100 – ISO 50 000	ISO 100 – ISO 50 000
Manuell	ISO 50 – ISO 50 000	ISO 50 – ISO 50 000

Weißabgleich

Automatisch (Auto), Voreinstellungen (Tageslicht - 5200 K, Wolken - 6000 K, Schatten - 7000 K, Kunstlicht - 3200 K, HMI - 5600 K, Leuchtstoffl. (warm) - 4000 K, Leuchtstoffl. (kühl) - 4500 K, Blitz - 5400 K), manuelle Messung (Graukarte, Graukarte Live View), manuelle Farbtemperatur-Einstellung (Farbtemperatur, 2000 K bis 11500 K)

BLITZ-BELICHTUNGSSTEUERUNG**Blitzgeräte-Anschluss**

Über Zubehörschuh

Blitzsynchronzeit

↩ : 1/250 s, längere Verschlusszeiten verwendbar, wird Synchronzeit unterschritten: mit HSS-tauglichen Leica-Blitzgeräten automatische Umschaltung auf TTL-Linear-Blitzbetrieb

Blitz-Belichtungsmessung

Mittels mittenbetonter TTL-Vorblitz-Messung mit Leica Blitzgeräten (SF 26, SF 40, SF 58, SF 60, SF 64), bzw. systemkonformen Blitzgeräten, Blitz-Fernsteuerung SFC1

Blitz-Belichtungskorrektur

SF 40: ±2 EV in 1/2 EV-Stufen

SF 60: ±2 EV in 1/3 EV-Stufen

AUSSTATTUNG**Mikrofon**

Stereo intern + Mikrofoneingang 3,5-mm-Klinke Stereo

Lautsprecher

Mono intern + Kopfhörerausgang 3,5-mm-Klinke Stereo

WLAN

WLAN-Funktion zur Verbindung mit der App „Leica FOTOS“. Erhältlich im Apple App Store™ oder im Google Play Store™. Erfüllt Norm Wi-Fi IEEE802.11b/g/n, 2,4 GHz, Kanal 1-11 (2412-2462 MHz) und Wi-Fi IEEE802.11ac, 2,4 GHz & 5 GHz, Kanal 39-48 (5180-5240 MHz), Kanal 52-64 (5260-5320 MHz), Kanal 100-140 (5500-5700 MHz) (Standard-WLAN-Protokoll), Verschlüsselungsmethode: WLAN-kompatible WPA™/WPA2™

GPS

Via Leica FOTOS App zuschaltbar, auf Grund länderspezifischer Gesetzgebung nicht überall verfügbar. Daten werden in den Exif-Header der Aufnahme Dateien geschrieben.

Bluetooth

Bluetooth v4.2 (Bluetooth Low Energy (BLE)), 2402 bis 2480 MHz

Menüsprachen

Englisch, Deutsch, Französisch, Italienisch, Spanisch, Russisch, Japanisch, vereinfachtes Chinesisch, traditionelles Chinesisch, Koreanisch

STROMVERSORGUNG

Akku (Leica BP-SCL4)

Lithium-Ionen-Akku, Nennspannung: 7,2 V (DC); Kapazität: 1860 mAh; Ladezeit: ca. 140 min (nach Tiefentladung); Hersteller: Panasonic Energy (Wuxi) Co. Ltd., hergestellt in China

Ca. 450 Aufnahmen (nach CIPA-Standard, mit Autom. Abschaltung 10 s), ca. 1400 Aufnahmen (nach CIPA-Standard, angepasster Aufnahme-Zyklus*, mit Autom. Abschaltung 5 s)

USB-Stromversorgung

USB-Ladefunktion wenn im Stand-by-Betrieb oder ausgeschaltet

USB-Stromversorgung wenn eingeschaltet

Ladegerät (Leica BC-SCL4)

Eingang: Wechselspannung 100–240 V, 50/60 Hz, 0,25 A, automatisch umschaltend; Ausgang: Gleichspannung 8,4 V, 0,85 A; Hersteller: Salom Electric (Xiamen) Co., Ltd., hergestellt in China

* Alternierend: Einschalten, alle 3 s eine Aufnahme, nach 10 Aufnahmen Abschaltung, 5 min Wartezeit; Einschalten, alle 3 s eine Aufnahme, nach 50 Aufnahmen Abschaltung, 5 min Wartezeit



QuickTime



LEICA CUSTOMER CARE

Für die Wartung Ihrer Leica-Ausrüstung sowie die Beratung zu sämtlichen Leica-Produkten und deren Bestellung steht Ihnen der Customer Care der Leica Camera AG zur Verfügung. Bei Reparaturen oder in Schadensfällen können Sie sich ebenfalls an den Customer Care oder direkt an den Reparaturdienst Ihrer Leica-Landesvertretung wenden.

LEICA DEUTSCHLAND

Leica Camera AG

Leica Customer Care
Am Leitz-Park 5
35578 Wetzlar
Deutschland

Telefon: +49 6441 2080-189

Fax: +49 6441 2080-339

E-Mail: customer.care@leica-camera.com

<https://leica-camera.com>

IHRE LANDESVERTRETUNG

Den für Ihren Wohnort zuständigen Customer Care finden Sie auf unserer Homepage:

<https://leica-camera.com/de-DE/kontakt>

LEICA AKADEMIE

Unser gesamtes Seminar-Programm mit vielen interessanten Workshops rund um das Thema Fotografie finden Sie unter:

<https://leica-camera.com/de-DE/leica-akademie>

